Impresso em papel de HOLMBERG BECH & C. — Stockolmo e Rio.

Correio da Manhã

Propriedade de EDMUNDO BITTENCOURT & Cia. Limitada

OMMUNDSEN & Co. LTD. — Fornecedores de papel para o "Correio da Manhã"

Director—PAULO BITTENCOURT
Director substituto — M. PAULO FILHO

ANNO XXV — N. 9.549
RIO DE JANEIRO — SEXTA-FEIRA, 12 DE MARÇO DE 1926

LARGO DA CARIOCA N. 13
Gerente — V. A. DUARTE FELIX

SERVIÇO TELEGRAPHICO DA UNITED PRESS, AGENCIA AMERICANA E CORRESPONDENTES ESPECIAES

Um cyclone de proporções excepcionaes varreu uma parte da provincia argentina de Santa Fé

Entre as estações de Marull e Laparra a composição inteira de um trem de cargas foi arrancada dos trilhos

Realizou-se hontem a cerimonia da entrega do "Plus Ultra" ao governo argentino

O PROBLEMA

RUSSO ENCARADO POR UM OFFICIAL DO EXERCITO ALLEMÃO

Affirma esse official que a Liga é o baluarte e o instrumento contra o perigo bolchevista

E preconisa uma alliança anglo-franco-germanica contra as "hordas de Moscou"

BERLIM, fevereiro (Communicação especial para o "Correio da Manhã") — A entrada da Allemanha para a Liga das Nações, que está imminente, parece que resolveu definitivamente a longa questão de se saber se o Reich deveria alliar-se ao Oriente ou ao Occidente. Os partidarios de uma "orientação do Nascente" estão empenhados desabaladamente; seus antagonistas, por outro lado, abertamente jubilam ante o sonho de uma alliança sagrada contra os soviets.

O capitão Arnoldo Rechberg, chefe do trust de potassa, falando sobre a cruzada anti-sovietista ao correspondente do "Correio da Manhã", disse, advogando uma alliança franco-allemã:

"A Allemanha, a França e a Grã Bretanha podem agora chegar a uma solução sobre o problema russo. Não vale a pena falar com obscura cautela. Eu, por mim, digo o que muita gente pensa. A Liga das Nações é o baluarte e o instrumento contra o perigo russo. O criticadissimo artigo XVI do convenio sem duvida será applicado para enfileirar a Allemanha contra os bandidos russos. Na minha opinião, os estadistas allemães e, em particular o ministro dos Negocios Estrangeiros, dr. Stresemann, estão perfeitamente certos dessa eventualidade, embora julguem de bom aviso não falar assim."

Interrogado a respeito da sua attitude quanto ao desarmamento, o capitão Rechberg respondeu:

"Sou absolutamente contrario a qualquer plano de desarmamento e especialmente a qualquer reducção dos armamentos francezes. Dentro de poucos annos a maioria da Europa terá que necessitar de todos os canhões e de todos os cartuchos disponiveis contra as hordas russas. Assim, porque nos desarmamentos, emquanto a Russia se está preparando febrilmente para a luta final?

"Será uma luta de vida e de morte e quanto mais ella for adiada pelas nações européas, tanto mais terrivel será. Mas tudo indica que os Estados europeus estão reconhecendo o que eu tenho vindo sustentando ha annos — que ninguem póde condescender com o bolchevismo. A Grã Bretanha, por exemplo, já comprehendeu, por todos os motivos, que o futuro do seu imperio depende do exterminio do bolchevismo.

"Moscou, por seus agentes, que estão aproveitando a onda do nacionalismo, está espalhando o credo bolchevista por todo o Oriente e Occidente e sómente uma summaria decapitação dessa vibora perniciosa poderá salvar as colonias da Europa. As guerras coloniaes deccentralizadas, que estão tendo por theatro agora o norte da Africa, estão servindo apenas, em ultima analyse, os fins de Moscou.

"Deante disto, a luta é inevitavel e a Allemanha não terá outra opportunidade senão adherir a ella, no lado dos que estão com a razão. Estou convencido de que a nação que fornece homens como elemento-força, não poderá perder a partida. Os vastos recursos da Russia, as suas necessidades de productos industriaes, deverão, por tendencia a seguir, tornar-se um mercado e trazer materias primas para a Allemanha.

"Quanto ao papel dos Estados Unidos — se a luta se declarar em breve, como espero que acontecerá, a parte da America será a financeira. Se, pois, o acontecimento sobrevier, as industrias dos Estados Unidos deverão, no interesse proprio, abastecer a Europa de armas, munições e productos industriaes com que se possa reconciliar os camponezes russos com o novo regimen."

"Sei — concluiu o capitão — que a guerra é uma coisa infernal; mas não ha outro meio. Devemos lutar, ou seremos arrastados pela caudal do bolchevismo no abysmo da anarchia. Collocado neste ponto de vista, eu vejo a entrada da Allemanha para a Liga das Nações como um acontecimento feliz para o porvir da cultura e da civilização."

Uma modificação importante na Santa Sé

Roma, 11 (U. P.) — Sua Santidade o Papa Pio XI transformou o funccionamento da Congregação dos Negocios Ecclesiasticos Extraordinarios, que corresponde ao Ministerio do Exterior nos governos leigos, numa congregação que nomeia os bispos nos paizes, cujos governos por força de concordatas têm direito a serem consultados sobre as obrigações eventuaes de caracter politico contra o candidato. Essa reforma tem por objectivo evitar incidentes capazes de perturbar a vida diplomatica da Santa Sé. As nomeações daqui por deante serão feitas por uma Congregação Consistorial, cujo caracter será exclusivamente religioso.

O Papa nomeou os cardeaes que pertenciam á Congregação extincta para membros da que a substituiu.

OS TRABALHOS

DA ACTUAL ASSEMBLÉA DA LIGA DAS NAÇÕES, REUNIDA EM GENEBRA

Briand e a entrada do Brasil e da Hespanha para o conselho permanente

Foi assignado o parecer recommendando a admissão da Allemanha

Genebra, 11 (U. P.) — O primeiro ministro francez, sr. Aristides Briand, chegou a esta cidade e immediatamente entrou a realizar conferencias particulares, que proseguiram até ás 4 horas da tarde, quando, então, o Conselho da Liga reiniciará a sua reunião, para se assentar definitivamente sobre as attitudes que serão tomadas.

Diz-se que embora a Allemanha, surprehendida com a possi-

O sr. Chamberlain que representa na actual assembléa papel preponderante

bilidade do veto á sua eleição para o conselho, resolva mudar de attitude, ainda assim a situação não melhorará, a menos que a Suecia ceda terreno.

Genebra, 11 (U. P.) — Diz-se que o primeiro esforço do sr. Briand em favor de uma solução para a crise do conselho, será a de verificar se será possivel a unanimidade a respeito do Brasil e da Hespanha, se a Polonia provisoriamente retirar a sua candidatura.

Genebra, 11 (U. P.) — A primeira commissão da assembléa, que comprehende todas as nações, assignou um parecer recommendando a admissão da Allemanha á Liga das Nações. O sr. Chamberlain foi indicado para apresentar o parecer, em nome da commissão, á assembléa.

Genebra, 11 (U. P.) — O Conselho dos Embaixadores enviou uma carta á Liga das Nações, datada de 6 de março, dizendo que a Allemanha havia dado garantias effectivas da sua sinceridade na execução do tratado de Versalhes.

Washington, 11 (U. P.) — Os circulos governamentaes mostram-se reservados a respeito das palavras do sr. Mello Franco, proferidas a proposito do caso do Conselho da Liga das Nações, e isto principalmente depois da recusa por parte do presidente Coolidge de commentar os negocios europeus uma vez que estes não affectem directamente os Estados Unidos.

Os outros leaders estão seguindo a mesma politica.

Genebra, 11 (U. P.) — A sessão do Conselho da Liga das Nações que estava marcada para hoje, ás 4 horas, foi adiada, á espera de um resultado satisfactorio das negociações particulares iniciadas entre varios chefes de delegações, afim de chegar-se a um accordo sobre o conflicto pendente. O sr. Briand, presidente do Conselho de Ministros da França, tinha previamente consultado os ministros das Relações Exteriores da Inglaterra, Belgica e Polonia, srs. Chamberlain, Vandervelde e Skrzinsky e o delegado da Italia sr. Scialoja.

Genebra, 11 (U. P.) — O Conselho da Liga das Nações em sua sessão de hoje approvou o tratado celebrado entre a Grã Bretanha e o Reino de Iraq, prorogando por vinte e cinco annos o mandato britannico sobre esse Estado.

Em virtude dessa decisão, entra em vigor hoje o laudo do Conselho de dezembro do anno ultimo sobre a questão de Mosul.

Genebra, 11 (U. P.) — Nos circulos da Liga das Nações attribue-se a maior importancia á demorada visita que o embaixador do Brasil sr. Mello Franco, fez hoje ao chanceller da Allemanha sr. Luther. Consta que nessa entrevista foi discutida a situação creada pela ameaça do Brasil de vetar a eleição do Reich para um logar permanente no Conselho da Liga das Nações.

BERLIM, 11 (*Especial para o "Correio da Manhã"*) — O "Taeglische Rundschau", tratando da ameaça formulada pelo sr. Mello Franco, representante brasileiro em Genebra, segundo a qual o Brasil se retirará da Liga das Nações caso não obtenha o logar permanente no Conselho, que pleiteia, vetando tambem a entrada da Allemanha, diz:

"Por isto, a situação naturalmente se complicou. Em todo o caso, a Allemanha, mantendo o seu pedido de admissão, fal-o-á, apenas, se estiver absolutamente certa de que todos os membros da Liga apoiarão essa admissão. Qualquer ulterior procedimento dependerá de se saber se essa garantia poderá ser obtida".

O "Vorwaerts" assim se externa:

"A idéa victoriosa em Locarno poderá ser destruida no ultimo minuto por um Estado seis mil kilometros distante da Europa, o que é um absurdo que o senso commum não póde comprehender".

Os demais orgãos da imprensa berlinense commentam os acontecimentos com optimismo e quasi não se referem ao sr. Mello Franco. Acreditam estes ultimos que a entrada da Allemanha será resolvida amanhã sem o menor attricto.

A SITUAÇÃO

CRIADA PELA GUERRA CIVIL NA CHINA E' CADA VEZ MAIS GRAVE

Estamos na imminencia de uma acção naval conjunta das potencias

Washington, 11 (U. P.) — O Ministerio das Relações Exteriores publicou uma nota conjunta do governo de Pekim e dos commandantes militares protestando contra o lançamento de minas explosivas no Canal de Taku, que constitue uma violação do tratado de 1903 e declarando que estão dispostos a adoptar medidas de protecção contra qualquer dos partidos sem consideração de especie alguma.

Washington, 11 (U. P.) — Nos circulos do governo dizia-se hoje que no caso da China não retirar immediatamente as minas explosivas que impedem a navegação pelo Canal de Taku, os Estados Unidos, de accordo com as potencias signatarias do protocollo de Washington, terão que intervir empregando a sua força naval afim de limpar o Canal, evitando todo perigo aos navios que têm que cruzal-o.

Accrescentam as informações que se a China não acceder a esse pedido, os Estados Unidos e as potencias asiaticas ver-se-ão forçados o emprehender uma acção naval conjunta.

O projecto de lei dos syndicatos no Senado italiano

Roma, 11 (A. A.) — O Senado em sua sessão de hoje, tratou do projecto de lei dos syndicatos, tendo falado sobre o assumpto, o senador Carlo Schanzer, relator, e o sr. Alfredo Rocco, ministro da Justiça.

Usou igualmente da palavra o sr. Mussolini, presidente do Conselho, affirmando que das leis votadas em quarenta mezes do governo actual nenhuma tinha sido mais corajosa e audaciosamente renovadora e revolucionaria, do que a que presentemente se discutia, nascida da destruição dos ultimos reductos subversivos. O syndicalismo fascista, iniciado pelo protesto dos contribuintes sobrecarregados de impostos e dos pequenos proprietarios, conta com a adhesão do operariado, reunindo hoje, cerca de dois milhões de adeptos.

Declara o chefe do governo, que o proletariado internacional labora em erro, e, demonstrando a falsidade das theorias socialistas de combate ao capital, que visam o controle de todas as forças da industria, da agricultura e do trabalho, termina o sr. Mussolini dizendo que essas theorias não podem prevalecer na época actual, pois o ambiente historico está completamente mudado.

Para conter a inflacção excessiva

Roma, 11 (U. P.) — Foi assignado um decreto prohibindo, depois de junho, qualquer novo augmento ce capital das companhias por acções, com o fim de conter a inflacção excessiva..

A partida de Mussolini para Tripoli

Roma, 11 (A. A.) — Está marcada para o dia 8 de abril proximo, a partida para Tripoli, do sr. Benito Mussolini, presidente do Conselho de Ministros.

O programma

FINANCEIRO DO NOVO GABINETE ORGANIZADO PELO SR. BRIAND

O sr. Peret deseja um plano simples e de effeito rapido

Paris, 11 (U. P.) — O novo ministro das Finanças, sr. Raoul Peret, traçando o seu programma disse o seguinte:

"Vou cercar-me de technicos e peritos, mas desejo um plano simples e rapido. Sinto que o paiz só terá confiança numa politica elaborada por homens technicamente preparados. Os meus primeiros esforços tenderão a equilibrar o orçamento".

O sr. Peret acredita que o seu programma financeiro está terminado segunda-feira proxima.

Um incendio destruiu um navio

Washington, 11 (U. P.) — Incendiou-se hontem o navio "America", antigo "Amerika", ao largo de Newportnews, Virginia. Os prejuizos são totaes. Não houve victimas a lamentar.

O primeiro anniversario da morte de Sun-Yat-Sen

Pekin, 11 (U. P.) — O primeiro anniversario da morte do dr. Sun Yat Sen, primeiro presidente da Republica Chineza, foi solennemente commemorado pelos amigos e admiradores do estadista morto, hoje, nesta cidade.

O poder naval das grandes nações

Um confronto entre a Italia e a França

Hoje, a grande força de imperialismo das grandes nações reside, em particular, nas esquadras. Sem uma forte e boa marinha, que assegure a um paiz a defesa efficiente das costas e a sua ligação franca com os centros de abastecimento colonial, em rigor não póde nenhum povo adoptar orientação dominadora e incontrolavel, em face dos demais. O imperialismo da Inglaterra é disto um exemplo. A França, dos paizes da Europa, é o que em condições mais difficeis se encontra, para adoptar tal politica. E o motivo principal é que hoje, no Mediterraneo, tem situação inferior á propria Italia.

No momento em que se desencadeou a guerra, a França tinha 708.000 toneladas de marinha de guerra, representadas e 21 encouraçados de linha, 18 cruzadores encouraçados, 12 cruzadores ligeiros, 67 torpedeiros, 51 submarinos, 4 lançadores de minas e 1 porta-aviões. Então, tinha ella ainda em experiencias, em acabamento ou em construcção, 12 encouraçados e 25 submarinos. Por esse tempo, a marinha de guerra italiana sommava 362.000 toneladas, distribuidas nas seguintes unidades: 15 encouraçados, 9 cruzadores encouraçados, 3 cruzadores ligeiros, 11 esculcas ligeiros, 43 torpedeiros e 20 submarinos.

O programma naval de março de 1912 devia dotar a França em 1920 com a seguinte esquadra: 28 encouraçados; 20 cruzadores, 10 esculcas ligeiros, 52 grandes torpedeiras, 94 submarinos, e sem contar os navios auxiliares e diversas construcções de campanha colonial. Mas, vindo a guerra, e sentindo-se a França premida pela necessidade de forças territoriaes, abandonou de todo a politica naval activa, contentando-se em manter o pessoal existente. Mas, emquanto assim a França deixava em repouso a sua esquadra, a Italia passava a construir e a apparelhar-se, para o dominio do Mediterraneo. Hoje, o seu quadro é o seguinte: 5 encouraçados de valor bellico comparado a 10 dos melhores cruzadores ligeiros da França; 32 esculcas e torpedeiras; 41 submarinos, dos quaes 40 de construcção de 1916 para cá; 14 vedetas rapidas e 83 torpedeiros especializados nas operações de surpresa. Actualmente, as forças francezas do Mediterraneo são assim representadas: 4 encouraçados, 2 cruzadores ligeiros ex-allemães, 13 torpedeiros antigos, de valor bellico em decadencia e 24 submarinos quasi todos de construcção anterior a 1914. E' exacto que a França ainda tem dois grandes encouraçados e a esquadra do Mar do Norte.

Em todo caso, já agora é bem comprehensivel a razão do exito da Italia, nas suas reedições a Napoleão...

O litigio de Tacna e Arica

Nos meios plebiscitarios aguarda-se a palavra do general Lassiter, de que estão dependendo os mais importantes movimentos

ARICA, 11. (Especial para o "Correio da Manhã") — Quaesquer movimentos importantes nos trabalhos plebiscitarios estão agora dependendo da delegação norte-americana, visto como as delegações chilena e peruana affirmam que apenas esperam a proxima reunião da commissão de plebiscito, quando se presume que o general Lassiter, chefe da delegação do arbitrio, falará, expondo o seu ponto de vista a respeito da situação.

A reunião ainda não foi marcada e o ponto de vista do general Lassiter ou as suas propostas ainda não são conhecidas, salvo dentro de um pequeno grupo de seus consultores mais intimos.

Todos os trabalhos de hoje estão a indicar que o registro do eleitorado começará a 15 do corrente, segundo o que havia sido previamente marcado.

Devido a ser breve o tempo que falta para chegar aquelle dia, parece improvavel que possa ser adoptada qualquer medida e tornada effectiva antes do dia 15.

Deste modo, a solução das divergencias existentes entre as delegações dos paizes que são parte do litigio necessariamente só se encontra depois e não antes da data marcada para o inicio do registro.

Arica, 11 (U. P.) — Noticiou-se que o delegado chileno na commissão plebiscitaria, sr. Agustin Edwards, pretende partir de Valparaiso a tres de abril proximo, afim de vir assumir as suas funcções nesta cidade. Então o seu collega, Claro irá a Santiago, no gozo de um mez de férias.

Os sôberanos yugo-slavos visitarão a Italia

Roma, 11 (U. P.) — Noticias aqui recebidas de Belgrado dizem que os soberanos yugoslavos virão á Italia nos meados de abril, em visita official, acompanhados do sr. Nintchitch, ministro dos Negocios Estrangeiros. Daqui, partirão elles para Paris e depois irão a Londres.

Os soberanos italianos e o primeiro ministro Mussolini irão a Belgrado no proximo outomno.

A Rumania vae lançar um emprestimo

Roma, 11 (U. P.) — O correspondente do "Popolo di Roma", em Bucarest, diz que será lançado na Italia um emprestimo rumeno, para a consolidação da divida da Rumania a este paiz, dando a Rumania como garantia importante concessões fabris a companhias italianas.

A fallencia do Banco Adriatico

Roma, 11 U. (P.) — O senador Giorgio Pitacco, presidente do fallido Banco do Adriatico, foi denunciado ao Senado como tendo ligação com a fallencia do referido estabelecimento bancario.

A IMPRENSA DE MONTEVIDÉO E O BARÃO DO RIO BRANCO

Montevidéo, 11 (A. A.) — O jornal "La Mañana" publica, em destaque, um artigo do ex-ministro dr. Susviela Guarch, realçando a obra de amor e de justiça do barão de Rio Branco para com o Uruguay.

"La Razon", em editorial de hoje, tambem se refere ao grande chanceller Rio Branco, realçando a obra do estadista e justificando a homenagem ao apostolo de principios basicos da vida internacional e ao seu povo, que o comprehendeu e o apoiou.

"El Imparcial", commentando a inauguração do monumento ao barão do Rio Branco, qualifica o ex-chanceller brasileiro como uma figura de excepção accrescentando que poucas vezes um monumento será tão justo como este que representa a expressão da gratidão nacional, a um povo estrangeiro, representado pelo heróe da paz.

O jornal "El Plata", em sua edição de hoje, tambem destaca a justiça do agradecimento do povo uruguayo á obra de Rio Branco, a quem tece as mais carinhosas referencias.

O PRINCIPE DE GALLES E AS RESPONSABILIDADES DA SUA POSIÇÃO DE HERDEIRO DE UM THRONO

A questão do casamento é um dos pontos mais discutidos da vida de Sua Alteza

LONDRES, fevereiro de 1926— (*Communicado epistolar da "United Press"*) — O principe de Galles, um dos quatro principes herdeiros da Europa, certo de occupar um throno, preoccupa-se hoje seriamente com a responsabilidade de sua posição e com a possibilidade de tornar-se rei. Um dos amigos mais intimos do principe teve uma entrevista com um redactor da "United Press" no palacio Saint James, residencia de Sua Alteza, declarando que durante os ultimos de-

A princeza Astrid

zoito mezes o principe tornára-se muito estudioso, abandonando toda a sorte de occupações futeis e frivolas.

O comparecimento a bailes e revistas theatraes, não fazem mais parte de seu programma diario. Em logar dessas diversões, o principe Eduardo, presta attenção aos negocios do Estado da industria britannica e visita instituições de caridade.

A questão do casamento é um dos pontos mais discutidos na vida do principe. Fez-se observar que o herdeiro do throno tinha estado tão occupado visitando os dominios britannicos que não tinha tempo para pensar no casamento. Agora que elle já teve a opportunidade de percorrer todo o territorio do imperio, o seu pensamento volta-se para o caso do motrimonio.

Os boatos de seu proximo casamento com a princeza Astrid da Suecia, segundo declara o pessoal do palacio de Saint James, não tem o menor vestigio de verdade. A princeza Astrid não foi convidada a passar o verão em Londres pela familia real, mais provavelmente fará uma visita particular.

Os habitos do principe e a sua vida diaria são em geral modestos. Levanta-se cedo, especialmente quando tem que cumprir alguma obrigação e dedica toda a manhã a seus muitos affazeres.

De manhã Sua Alteza recebe os presidentes de instituições de caridade que vão tratar de negocios, na média de quatro por dia.

Terminadas essas audiencias em que são tratadas mil coisas de caracter administrativo, Sua Alteza occupa-se com sua correspondencia destinando a esse serviço o resto da manhã. No outomno elle tem muitos dias livres, mas no verão elle é muito solicitado e na realidade não dispõe de um só dia. Todo o tempo é empregado em actos publicos e se por acaso o principe póde dedicar uma tarde a uma partida de pólo, considera-se muito feliz.

Os divertimentos do principe não são muito variados, limitando-se á equitação, á caça e ao tiro. Elle prefere a caça.

O principe é considerado um bom cavalleiro. Não é elle que cae, mas os seus cavallos. Elle paga quantias enormes por seus animaes de caça, portanto, tenta com absoluta confiança os mais atrevidos saltos, que muitas vezes os cavallos não aguentam e caem.

Os parentes do principe mostram-se preoccupados com o pouco que elle come, tratando-se de uma pessoa tão activa. Eduardo, no entanto, gosta do bom e do melhor e é por isso que elle se dá bem na França e é tão popular por toda a parte.

Uma das principaes recreações do principe é o theatro, mas prefere as revistas ligeiras aos dramas.

VIOLENTO

CYCLONE VARREU UMA REGIÃO DA PROVINCIA ARGENTINA DE SANTA FE'

Numerosos ferroviarios ficaram feridos, constando que ha mortos

Buenos Aires, 11 (U. P.) — Communicam da cidade de Rosario, capital da provincia de Santa Fé, que durante a madrugada de hontem um cyclone de proporções excepcionaes varreu as linhas da estrada de ferro Central do Norte, entre as estações Marull e Laparra, apanhando em cheio um trem de carga cuja composição inteira foi arrancada dos trilhos virando e destroçando-se os vagões.

Uma importante extensão das linhas ficou muito damnificada, sendo tambem destelhados diversos barracões, as duas estações mencionadas e varios depositos de cereaes. Infelizmente registraram-se tambem muitos ferimentos entre empregados da estrada, affirmando-se existirem diversos mortos.

A emigração italiana suspensa temporariamente

Roma, 11 (A. A.) — Os jornaes desta capital publicam declarações do sr. Benito Mussolini, chefe do governo, segundo as quaes está suspensa, por ora, a emigração italiana, porque o governo deseja desenvolver a emigração entre as regiões do proprio Reino, já havendo dirigido cinco milhões de lavradores para a Sardenha, os quaes se deverão dedicar á valorização dos campos daquella ilha.

Um importante relatorio apresentado ao governo inglez

Londres, 11 (U. P.) — O relatorio da Commissão Real do Carvão, nomeada em agosto de 1925, para tentar evitar a greve em todo o paiz, foi apresentado hoje ao rei Jorge V e ao primeiro ministro sr. Stanley Baldwin.

O relatorio recommenda ao governo a compra pelo Estado dos depositos de carvão e mostra que o trabalho dos mineiros de anno para anno apresenta uma fluctuação que vae de dois a vinte e cinco por cento, com a producção diminuindo gradualmente, devido á depressão do ferro, do aço e industrias alliadas, além da competição estrangeira.

A ENTREVISTA DO SR. WALTER MOCCHI COM MUSSOLINI

Roma, 11 (A. A.) — O jornal "La Tribuna", desta capital, publica uma entrevista com o emprezario theatral sr. Walter Mocchi, que ora se encontra nesta capital, a proposito da audiencia que lhe foi concedida pelo sr. Benito Mussolini, presidente do Conselho de Ministros, a quem o sr. Mocchi fez entrega de uma carta do dr. Carlos de Campos, presidente do Estado de São Paulo, Brasil, na qual o chefe do governo paulista pedia que fosse ratificado pelo chefe do governo italiano o accordo sobre o intercambio artistico entre os dois paizes.

O emprezario Walter Mocchi discorreu sobre a historia da organização lyrica no Brasil, tendo occasião de se referir particularmente ao dr. Carlos de Campos, cuja personalidade estudou. Referiu-se ás provas de amizade que s. ex. tem dispensado ao governo e á colonia italiana daquelle Estado brasileiro. Depois, occupou-se da ultima creação musical do dr. Carlos de Campos — "Um Caso Singular" — opera recentemente cantada em São Paulo. Salientou a actividade de administrador e do musicista.

Perguntado sobre o modo como se expressára o sr. Benito Mussolini a respeito do pedido contido na carta do presidente Carlos de Campos, disse que o chefe do governo italiano promettera dar a attenção devida ao accordo, cuja idéa approvou com muita satisfação, promptamente, accrescentando que encarregaria o barão Giulio Cesare Montagna, embaixador da Italia no Brasil de concluir o referido accordo.

Referindo-se ao embaixador barão Montgna, disse que o actual embaixador italiano no Brasil é um digno continuador da grandiosa obra de approximação entre os dois povos, a que o general Pietro Badoglio, actual chefe do Estado Maior do Exercito Italiano, servira ultimamente com notavel superioridade de acção.

No decorrer da entrevista o sr. Mocchi elogiou as principaes figuras da colonia italiano no Brasil, as quaes se empenhavam fortemente no exito da proxima estação lyrica. Citou, entre outros, os nomes dos srs. Mattarazzo, Gamba, Braz Altieri, Frontini, Rossi Lunardelli e Morgantini, para os quaes teve palavras de grande admiração.

UMA MISSÃO

INGLEZA VAE AOS ESTADOS UNIDOS ESTUDAR A SITUAÇÃO OPERARIA

Nessa delegação figuram seis membros das uniões trabalhistas

Lord Rothermere custeará todas as despezas dessa viagem, que visa beneficiar os operarios inglezes

LONDRES, fevereiro de 1926 (Communicado epistolar da United Press) — Encarregada de estudar o motivo por que os operarios norte-americanos produzem mais, ganham melhores ordenados e gozam de um "standard of life" mais alto que os operarios britannicos, uma delegação de peritos e estudiosos da questão proletaria se preparam para deixar muito brevemente a Inglaterra para procederem a uma viagem de inspecção através dos centros industriaes dos Estados Unidos.

Essa expedição não constitue apenas um movimento trabalhista, mas foi inspirada por observações do primeiro ministro, sr. Stanley Bald-

O sr. Stanley Baldwin, inspirador do movimento em favor do proletariado inglez

win, e a visita foi conduzida sob os auspicios do "Daily Mail", o proeminente jornal de lord Rothermere, que está pagando todas as despesas da missão.

A delegação inclue seis membros das uniões de trabalho, escolhidos com conhecimento e annuencia de suas respectivas uniões. O sr. William Mosses, que durante muitos annos foi secretario geral da United Patternmakers Association e tambem secretario geral da Federation of Engineering and Shipbuilding Trades acompanhará os membros da delegação como conselheiro industrial. O sr. Mosses viajou por muito tempo através dos Estados Unidos e é uma figura bastante conhecida nos circulos "tradeunionistas" norte-americanos. Um representante especial do "Daily Mail" acompanhará a commissão afim de cuidar do conforto pessoal dos membros da expedição e fazer todos os necessarios preparativos para que se lhes facilite as visitas aos estabelecimentos norte-americanos que mais lhes interessam.

A suggestão para essa visita veiu do primeiro ministro quando falava perante uma grande audiencia em Sunderland. Nesse discurso elle dizia:

"Ouso pensar que nenhum *leader* trabalhista prestaria melhor serviço á causa que defende do que investigando minuciosamente quaes são os methodos que habilitam o operario norte-americano a gozar de um melhor "standard of living" do que investigando minuciosamente quaes são os methodos que habilitam o operario norte-americano a gozar de um melhor "standard of living" do que qualquer outro operario em qualquer outro paiz do mundo, produzir mais e ao mesmo tempo receber salarios tão mais elevados."

A questão foi agitada em seguida pelo sr. R. S. Hudson, M. P. na Camara dos Communs. Elle observou:

"Pessoalmente eu desejo que o primeiro ministro concorde em enviar para os Estados Unidos uma delegação official de "tradeunionistas" afim de estudarem os methodos lá adoptados e fazer sobre a visita um relatorio imparcial. Eu não pretendo dizer, e os prezados collegas que recentemente estiveram lá não concordariam commigo caso eu pretendesse, que tudo lá seja superior e perfeito. Mas o certo é que ninguem negará o facto de que, em comparação com os salarios de antes da guerra, os actuaes se elevaram nos Estados Unidos de vinte por cento, emquanto que na Inglaterra baixaram de dez por cento. Quando a posição é essa, não é muito justo que se diga que não ha nada a apprender."

O "Daily Mail", no convite que fez declarou que sentia que semelhante visita deverá ser feita não sómente pelos *leaders* das "trade unions", mas tambem por homens que tenham interesses mais directamente ligados aos centros operarios. Os visitantes investigarão as condições de trabalho, as horas, os salarios, os machinismos utilizados em estabelecimentos representativos.

O "Daily Mail" se propoz pagar todas as despesas de viagem e de hospedagem para os membros da missão trabalhista, seus salarios semanaes completos durante todo o tempo da viagem além de um auxilio a cada um de 15 dollars por semana.

A viagem demorará seis semanas e serão visitadas as cidades de Nova York, Boston, Schenectady, Buffalo, Detroit, Cleveland, Pittsburg, Baltimore, Chicago e, caso o tempo permitta a cachoeira do Niagara e Washington.

O PLEBISCITO

UM GRUPO DE SOLDADOS PERUANOS ATACA UM DESTACAMENTO CHILENO

Arica, 9 (A. A.) — Um grupo de 90 soldados peruanos atacou um destacamento chileno, que estacionava na cidade fronteira de Palmilha. Dois carabineiros, entrincheirados, repelliram os assaltantes, abrindo cerrada fuzilaria, que durou cerca de 50 minutos.

Foram mortos no ataque dois peruanos, tendo os chilenos se retirado illesos, após terem exgotado a munição.

A commissão de delegados americanos partiu para Palmilha, afim de proceder a investigações sobre o incidente, ao qual não é dada grande importancia nos circulos plebiscitarios.

Santiago, 10 (A. A.) — Informações procedentes de Arica dizem que são esperadas complicações no seio da Commissão Plebiscitaria, em virtude do pedido feito pela delegação peruana para que seja adiada a data da realização do Plebiscito, no que é secundada pelos representantes norte-americanos.

Teme-se que se produzam disturbios, devido a que os eleitores chilenos não acceitarão o adiamento das eleições.

Os acontecimentos verificados hontem em Palmilha, são objecto de controversias entre chilenos e peruanos. Prevalece, comtudo, a asserção de se ter travado um combate entre seis carabineiros chilenos, que se achavam entrincheirados, e 80 peruanos que conduziam um contrabando de gado peruano, em automovel da policia desse paiz.

A MAIS SERIA

DAS CRISES MUNDIAES DO APÓS GUERRA

O homem para quem estão voltadas as attenções do mundo

Londres, 11 (U. P.)— A mais seria das crises mundiaes do após guerra está dependendo do sr. Briand, hoje o homem para quem estão voltadas as attenções do mundo. Pergunta-se, tambem, se ao derradeiro minuto os Estados Unidos não procurarão dar algum passo, indirectamente, no sentido de salvar a Liga, por amor á rehabilitação do após guerra.

Já começam a apparecer noticias de represalias, como a de que a Hespanha boycottará as madeiras da Suecia.

A partida do navio de Amundsen

Oslo, 11 (U. P.) — O navio de Amundsen e de Ellsworth, "Hobby", partirá da Noruega para Kings Bay, dentro de poucos dias, levando abastecimentos, inclusive combustivel para os apparelhos aereos.

Os exploradores partirão em abril.

O accordo celebrado em Londres por Caillaux

Londres, 11 (U. P.) — O ministro das Finanças, sr. Winston Churchill, declarou na sessão de hoje da Camara dos Communs que o governo considera-se obrigado a cumprir o accordo finannanceiro celebrado com o sr. Caillaux e portanto não tenciona retirar o offerecimento que fez no mez de agosto do anno ultimo.

A divida franceza aos Estados Unidos

Washington, 11 (U. P.) — O embaixador da França, sr. Berenguer, e o ministro das Finanças, sr. Mellon, realizaram diversas conferencias secretas afim de negociar um accordo sobre a amortização das dividas francezas da guerra.

Um regimen uniforme de tarifas ferroviarias

Roma, 11 (U. P.) — Reunir-se-á em fins do corrente mez uma conferencia das estradas de ferro da Europa Central, para estabelecer um regimen de tarifas que ponha termo definitivo ás competições.

Vida economica

O SERVIÇO ANTI-OPHIDICO NO ESTADO DE MINAS

O dr. Octavio Magalhães, director do Instituto Ezequiel Dias, de Bello Horizonte, apresentou ao secretario da Agricultura daquelle Estado, o relatorio relativo ao anno de 1925, dos trabalhos do posto anti-ophidico e da campanha contra os escorpiões, feitos pelo referido Instituto que recebe para tal fim a subvenção de trinta e seis contos do governo do Estado, além de outros auxilios.

Por esse relatorio, vê-se que em 1925 foram recebidas 1.652 cobras, das quaes 1.117 venenosas. Em troca dessas cobras, foram fornecidos 929 tubos de varios sôros.

Quanto aos escorpiões, a propaganda tem sido intensificada nos ultimos annos. A seguinte estatistica dá-nos bem a idéa do que ella tem sido. Se desde a fundação do posto até 1923 tinham entrado 107.533 escorpiões, em 1924 e 1925 entraram 29.676.

No referido relatorio, ha um interessante estudo sobre o prejuizo que advem á economia nacional pelas picadas de cobras. Os accidentes humanos no Brasil são calculados em 29.000 por anno, dos quaes 7.250 mortaes. As picadas em animaes são, no minimo, de 134.000. Avaliando-se em 5:000$ cada pessoa e 200$ cada animal, teremos um total de 43.400:000$ de prejuizo á economia nacional.

No Estado de Minas os accidentes humanos attingem a 5.000, dos quaes 1.150 mortaes.

Em animaes, ha 24.000 accidentes com 12.240 fataes. Se fizermos a avaliação pelo calculo acima, chegamos á conclusão que só o Estado de Minas perde annualmente .... 8.198:000$ da sua economia com os accidentes ophidicos.

Funccionarios do posto percorreram no anno findo os municipios de Araxá, Santa Barbara, Santo Antonio do Monte, Itabirito, os districtos de Engenheiro Corrêa e Marinho, vaccinando contra a pneumo-enterite e capturando varios ophidios. Ministraram aos fazendeiros lições praticas sobre a collecta das cobras e a distincção entre as venenosas e não venenosas.

COTAÇÕES DE PRODUCTOS DOS ESTADOS

Segundo telegrammas dos presidentes das Associações Commerciaes de Belém, Parahyba, Maranhão e Delegado da Industria Pastoril em Recife ao Director do Serviço de Informações do Ministerio da Agricultura vigoraram ultimamente naquellas praças os seguintes preços:

Belém — Arroz por kilo, $480; borracha, 2$800 a 7$000; caucho, 5$300 a 6$; cacáo, 1$200; castanhas (por hectolitro), 45$000 a 46$; oleo de copahyba, 3$400 a 3$500; couros, de boi-verde 1$; boi-secco, 1$400; espichado, 1$500 a 1$600, couro de veado, 5$; farinha de mandioca (alqueire) 4$800 a 12$; guaraná, kilo 2$; pirarucu', kilo 2$ a 2$820; tabaco, arroba 20$000.

Parahyba — Preços por 15 kilos; algodão seridó, 45$; sertão 1 sorte, 42$; mediano, 37$000; matta 1ª, 40$; mediano, 35$000; caroço de algodão, 2$; assucar crystal 13$500; bruto, 8$; pelles: (por unidade) de cabra, 4$; de carneiro, 3$800; couros: (por kilos) salgado 1$200; flordestal, 2$; espichado, 3$100; alcool (canada) 9$500; borracha, kilo, 2$500; mamona, kilo, 2$500.

Maranhão — Preços por kilo: arroz, $900; algodão, 2$600; milho $500; tapioca, $400; mamona, $240; gergelim, $450; farinha $260; côco de tucum, $240; couros salgados, 1$700; espichados, 1$900; de veado, 5$000.

Recife — Productos de origem animal — preços por kilo: couros, salgado 1$200; espichado, 2$500; verde, 1$; sola, 3$400; xarque, 3$ a 3$600; sertão, 4$000 a 4$500; toucinho, 2$600 a 3$; banha, 4$ a 4$500; manteiga, 5$ a 8$; queijo 8$ a 12$000.

BANCO DO BRASIL

Rio de Janeiro, 10 de Março de 1926.

Exmo. Sr. Dr. Vicente Piragibe — Agradecendo-lhe, muito penhorado, a gentileza da remessa do seu "Indice dos Impostos em 1926", tenho satisfação em significar-lhe meus applausos pelo seu trabalho, que considero de real utilidade, estando essa publicação, a meu ver, destinada a se tornar um guia seguro e commodo para commerciantes e particulares.

Sou com elevada estima,

mtº. att. amº. obrig.,

Corrêa e Castro.

O "Indice dos Impostos em 1926" está á venda na Livraria Pimenta de Mello & Cia., rua Sachet 34 — Rio. Preço do exemplar 10$000. Pelo Correio mais 1$000 para o porte. (4114)

AS CHUVAS CONTINUAM PREJUDICANDO O TRAFEGO DA CENTRAL

Uma barreira que desmorona e um pontilhão carregado pelas aguas

Entre as estações de Jacarehy e Bom Jesus, no kilometro 412, do ramal de S. Paulo, devido ás chuvas, caiu uma barreira de 200 metros cubicos de terra, impedindo a linha durante muitas horas. Por esse motivo os trens de carreira, chegaram a esta capital com 8 e 9 horas de atrazo. Com a violencia das aguas, cairam tambem postes de telegrapho, interrompendo as communicações telegraphicas e o Train Despatching, naquelle trecho.

A linha ficou desempedida ás 3 horas da madrugada de hontem.

No kilometro 523, da linha do Centro, proximo á estação de Bello Valle, as aguas das chuvas carregaram as forguilhas de dormentes que sustinham um pontilhão provisorio, interrompendo o trafego naquelle trecho. Devido á interrupção os trens de carreira soffreram regular atrazo chegando o trem R2, a esta capital ás primeiras horas de hoje.

INAUGUROU-SE EM MONTEVIDÉO UM MONUMENTO A RIO BRANCO

E o do Rio de Janeiro? Quando se inaugurará?

Por motivo da inauguração, hontem, em Montevidéo, do monumento em homenagem ao barão do Rio Branco o dr. Ramos Montero, ministro daquelle paiz junto o governo daqui, enviou o seguinte telegramma ao representante diplomatico do Brasil no Uruguay:

"Dr. Nabuco de Gouvêa, Ministro do Brasil, Montevidéo. — Tenho grande jubilo e honra em associar-me á homenagem que, animado de alto espirito de justiça, presta a patria uruguaya á memoria do seu grande amigo, o barão do Rio Branco.

Faça o obsequio de recommendar-me á sua exma. esposa, dizendo-lhe que cobri de flores o retrato de seu illustre pae, com o qual me obsequiou e que conservo como um symbolo da amizade sem reservas que une nossas patrias. Cordiaes e amistosas saudações. *Ramos Montero*, ministro do Uruguay."

Um memorial contra o augmento das tarifas no carvão vegetal

A directoria da União dos Varejistas de Carvão, apresentou hontem, ao ministro da Viação, um memorial expondo os prejuizos que vem causar o augmento das tarifas da Central do Brasil.

Esse memorial foi mandado á directoria da estrada para prestar informações.

"A ENERGIA NACIONAL"

Circulou, hontem, o 3º numero de "A Energia Nacional", semanario que obedece á direcção de Hamilton e Frederico Barata, contendo em suas bem impressas paginas, copiosa e interessante leitura.

Baixou ao hospital um general reformado

Baixou ao Hospital Central o general reformado José Capitulino Freire Gameiro.

Vão ser levados em hasta publcia 1.608 baralhos apprehendidos como contrabando

Em solução a um officio do delegado fiscal em Pernambuco, a qual fez acompanhar o da Alfandega de Recife, pedindo providencias no sentido de serem vendidos 1.608 baralhos apprehendidos e julgados como contrabando, os quaes, tendo ido a leilão, não encontraram licitantes pela duplicidade do imposto federal e estadoal a que se acham sujeitos, o director da Receita Publica communicou de ordem do ministro da Fazenda que deve ser feita, á Alfandega desta capital, a remessa da mercadoria em questão, afim de ser arrematada em hasta publica.

Emittiu um cheque sem que tivesse fundos no banco!

E O SEU PORTADOR REQUER A FALLENCIA DESSE ESTABELECIMNTO DE CREDITO

Como o The National City Bank esclaresse a sua conducta

Hontem, desde cedo, correu celere uma noticia sensacional na praça: o pedido de fallencia do National City Bank. Como era natural, a nova monopolisou as preoccupações dos meios bancarios e commerciaes, sendo motivo dos mais variados commentarios.

A' tarde, tudo se esclareceu. De facto, o City Bank havia sido chamado a juizo, mas o caso não assumia a importancia que, a principio, se lhe emprestava.

E' assim que Elydio José da Cunha dizendo-se credor do City Bank da quantia de 25:000$000, por cheque nº 75.856, emittido por Francisco Bueno Netto, em seu favor, allega na petição entregue ao juizo da 1ª Vara Civel, que, procurando recebel-a, aquelle banco se recusa fazer o pagamento, pelo que levou o cheque a protesto. Expirado o praso deste, requereu, na 1ª Vara Civel, a intimação do banco, para sob pena de fallencia, entregar-lhe a quantia alludida.

O banco intimado, esclareceu que não fizera o pagamento por não ter o signatario do cheque fundos em seu poder, requerendo, para comprovar as suas allegações, a nomeação de peritos, afim de proceder ao exame de sua escripta.

Esse o pé em que se acha a questão, sendo de notar que o banco, tão convicto está de seu direito, que, segurando o juizo, depositou 31:000$000 na Caixa Economica. Aliás, as palavras do seu director, sr. Ruy Lowndes, que procurámos, mal a nova começou a circular demonstram a conducta desse estabelecimento de credito. Disse-nos s. s.:

"Tendo sido apresentado a este banco pelo sr. Elydio José da Cunha um cheque de 25:000$000, saccado a seu favor por Francisco Bueno Netto, foi-lhe recusado o pagamento por não ter o saccador fundos que autorizassem a sua emissão, conforme já havia sido verificado desde 19 de setembro de 1924, pelos peritos contadores, por elle proprio nomeados, Deloitte, Plender, Griffiths & Comp.

Essa declaração de falta de fundos, foi reaffirmada na resposta, ao aviso do Tabellião de Protestos, por carta que lhe escreveu o banco.

Não obstante, o portador do cheque, feito o protesto, em vez de ir sobre o saccador, voltou-se contra o banco, com o qual nada tinha, e pediu a sua fallencia pela 1ª Vara Civel.

Antes mesmo que a intimação ao banco, para defender-se, tivesse tido entrada em cartorio, elle segurou o juizo, para garantia do valor do cheque e do que accrescesse, com a quantia de 31:000$, depositada na Caixa Economica.

O banco não podia deixar de defender-se, ainda que isto lhe custasse grandes prejuizos e incommodos. E já apresentou, em juizo, a sua defesa, completamente documentada, tendo mesmo requerido, no triduo, a verificação nos seus livros, por peritos nomeados pelo proprio juiz.

Certo do seu direito, aguarda tranquillo o veredictum".

Os autos do processo já foram entregues aos peritos, para, após o exame dos livros, responderem aos quesitos formulados.

PLACAS ESMALTADAS
Para firmas, numerações, reclames, etc.
na FUNDIÇÃO INDIGENA. (7039)

Supremo Tribunal Militar

Por falta de numero não se reuniu, hontem, o Supremo Tribunal Militar.

Vae ao sul com permissão

Obteve 30 dias de dispensa do serviço com permissão para ir a Porto Alegre, o 1º tenente contador Grouchuy Colombo Salles.

Para ler no bonde

A PROPOSITO DO "ESTYLO COLONIAL"

O engenheiro Cuchet, numa recente entrevista concedida á Noite, falando a proposito da balburdia architectonica desta cidade, desanca, embora com fina e espirituosa elegancia, os enthusiastas do que por aqui se tem chamado "estylo colonial", affirmando, entre outras coisas, que tal estylo só póde ser defendido por quem tenha, da architectura, conhecimentos muito superficiaes.

Condemna as beiradinhas rubras e as cornijas brancas com o friso azul-rei, de tão máo gosto, e acha aquelle ragout inexpressivo, que atrazados e incultos mestres de obra da Colonia impingiam á burguezia illetrada do tempo, como o dernier cri em materia de construcção.

De resto, com o sr. Cuchet está a elite intellectual dos nossos architectos que, sem negar, seja dito de passagem, certos traços de esthetica a certos detalhes do incongruente ragout (o que seria louco), não o acceita em bloco, como é do programma de alguns de seus defensores feiticistas.

Nós precisamos de um estylo architectonico, nosso. Claro. E' necessario, entretanto, que se saiba, que só o tempo (quando isso não fôr possivel, sem cunhas de propaganda, grita pelos jornaes e annuncios na secção de "Precisa-se".

Ainda não se inventou uma machina de fabricar creanças em 5 minutos. Ellas, ou nascem sadias e perfeitas, ao fim das naturaes gestações, ou se resolvem em fetos.

Um estylo não é uma medida de ordem publica que se imponha por decreto, com a impertinencia com que fazem os tocadores do realejo colonial.

L'ouvre d'art est determinée par un ensemble qui est l'état general de l'esprit et des mœurs environnantes — *já lá está no velho Taine.*

E, assim como acho condemnavel o radicalismo systematico dos senhores futuristas, não menos condemnavel acho os senhores "tradicionalistas" que querem transformar uma cidade moderna, como o Rio, num agrupamento de beiraes pombalinos.

Diz o sr. Mariano Filho, na propria Noite de hontem, "que não devemos ter a impertinencia de condemnar nenhum estylo". Muito bem. E folgo saber que o illustre presidente da S. B. B. A. não participa do famoso comité do vae ou racha. Bravos.

Imagine o leitor o seguinte: um grupo de amadores de Bellas Artes (amadores intelligentes, embora) o dr. Rocha Paz, que ama o classico e toca harpa, já ouvido ... nando Quartim, que ama os "primitivos" e tem, no salão cor de rosa da sua garçonniere, uma copia da Regina Cordium, de Botticelli, feita pelo sr. Dante Gabriel Rossetti, entre uma photographia do almirante Tamandaré e uma ancora, em seda frouxa, bordada pela Vóvó mais o seu Costa, empregado na Alfandega, e, mais tres caixeiros poetas; todo esse nucleo respeitavel, depois de ... Minho ... solve, ... srs. Alberto de Oliveira, Martins Fontes e Goulart de Andrade; lançar as bases de um ... estylo que, representando as necessidades do espirito contemporaneo, reflecta as exigencias da época... E decreta: "de hoje em deante, todos os poemas serão escriptos em ... divididos em cantos e obrigados á mythologia grega. Assim, ou, então, dahi arrancados, contanto que respeitando em linhas geraes, os Lusiadas, tão formosos:

Materia he de cothurno e não de soco
A que a nympha apprendeu no immenso lago.

Isso daria azo, até, a que um prefeito maluco decretasse a substituição, immediata, dos autos de praça por cadeirinhas Luiz XV e dos caminhões automoveis por carros de boi.

Tudo, menos isso.

LUIZ.

Donde provem a séda

Seja qual fôr o processo utilizado, para a fabricação da séda artificial, chamada séda vegetal, a materia prima para isso empregada é, sempre a cellulose. A cellulose constitue a base dos vegetaes, é a parte principal da madeira. O algodão é tambem cellulose quasi pura. ... servimo-nos do algodão ou da madeira para obter a cellulose vegetal.

Foi um francez, o conde Hilaire de Chardonnet que teve em primeiro logar idéa de fazer fiar uma sêda artificial. As suas pesquisas, começadas em 1878, foram coroadas de exito em 1889, figurando então as primeiras sêdas artificiaes na Exposição de Paris, desse mesmo anno.

Prepara-se primeiro uma especie de pasta, como se faz para o papel, dissolvendo a cellulose; essa pasta é, em seguida, transformada em "visgosa", immergida em recipientes de soda caustica, enxuta, amassada e misturada com sulphureto de carbono muito volatil.

Depois, por processos mecanicos, fabricam-se os fios de séda vegetal.

A girafa

A fuga da girafa, quando quer escapar a algum perigo, é extremamente rapida, mórmente se o terreno é de subida. Tesa e disgraciosa, prolongando com a cabeça a linha superior do corpo, em marcha moderada, entretanto, esse quadrupede revela extraordinaria aptidão para a corrida. Seu galope, que já foi muitas vezes observado e descripto, é um dos mais singulares, sendo uma successão de saltos, de movimentos, em que as pernas trazeiras são atiradas a grande altura e, ás vezes, mais longe do que as deanteiras.

Mas o animal não póde correr por muito tempo e citam-se innumeros casos em que arabes, montados em bons cavallos, conseguem alcançal-a, a despeito da grande velocidade que leva.

De São Paulo

A' MARGEM DE UMA ENTREVISTA

A questão immigratoria continua a constituir uma das grandes preoccupações actuaes, senão a maior, do governo de São Paulo, entre os problemas economicos que devem entrar na comprehensão de um bom programma administrativo. Fizemos ha pouco notar que o secretario da Agricultura não é politico profissional. Razão de sobra para ser, se quizer, soffrivel administrador. O departamento que lhe foi confiado é, para um Estado em que as industrias agricola e pastoril representam os factores maximos da riqueza, o mais importante e o mais trabalhoso. Enganam-se os que suppõem, por exemplo, levados pela retumbancia dos titulos, pelos dizeres das fachadas burocraticas, que a Secretaria da Fazenda é, no Estado, a de mais responsabilidade. Ninguem ignora que, por muitos annos, o verdadeiro secretario da Fazenda de São Paulo foi o sr. Luiz Gonzaga de Azevedo, director do Thesouro... O secretario da Fazenda, na administração transacta, foi o sr. Rocha Azevedo, tirado da Camara Municipal e que jámais patenteára decidida vocação para a sciencia das finanças... A Secretaria da Agricultura, sim, requer a superintendencia carinhosa de um technico, dotado de capacidade de acção e de tino indispensavel para agir em consonancia com os interesses mais imperiosos. Além disso, deve possuir a energia necessaria, para defender o orçamento de sua secretaria, sempre alvejado pelos cortes providenciaes de ultima hora... E' ao secretario da Agricultura que compete responder pelo não de obra de que a lavoura precisa.

Foi, por isso, com grande satisfação, que a classe da lavoura recebeu a noticia de que o sr. Gabriel Ribeiro dos Santos se convencera, afinal, da necessidade de collocar o problema immigratorio entre os estudos que merecem a preferencia de um exame meticuloso, demorado, definitivo. O "Jornal do Commercio" paulista, por um de seus redactores, ouviu sobre o problema da immigração o sr. Rangel Moreira, que declarou ter motivos para admittir que o assumpto está sendo abordado, presentemente, com o mesmo carinho de 1886; isto é, da época em que se fundou a Sociedade Promotora de Immigração, sob o patrocinio do conde de Parnahyba. Remonta a esse tempo o inicio da immigração italiana para São Paulo. A phrase pronunciada, no decorrer da entrevista, pelo sr. Rangel Moreira, diz com clareza qual é o objectivo do emprehendimento do secretario da Agricultura: elle quer moralizar a immigração. Moralizar em que sentido? Seleccionando-a, naturalmente. "O que estava sendo feito era um crime tão grande que não sei como foi praticado sem repressão, durante tantos annos — a fio!" exclama o autor da entrevista.

Desencadeára-se sobre São Paulo um periodo terrivel. Confluiam para o Estado, mascarados de operarios agricolas, fallidos moraes de todas as raças e de todos os paizes. E esse crime tão grande — é ainda uma phrase da entrevista — encheu a bolsa de muita gente que abusou da boa fé da humanidade... Foi vindo gente que ... ir para o ... Foi torpe... tes. ... são os ... de immi... de mais ... car a organização ... eliminando os ... vendo to... a lavoura ... possa con... em gente honesta.

FARDAS
e ENXOVAES
PARA TODOS OS
COLLEGIOS
N'A TORRE EIFFEL
97 OUVIDOR 99
(4092)

Designações de agentes fiscaes do imposto de consumo

O director da Recebedoria do Districto Federal designou o agente fiscal do imposto de consumo Paulo de Oliveira Rego para fazer parte da fiscalização do grupo IV (perfumarias e especialidades pharmaceuticas), sendo substituido nos serviços actualmente a seu cargo pelo agente fiscal Luiz Felippe Carneiro de Lacerda.

OS QUE ADQUIRIRAM IMMOVEIS

José Jannuezzi, predio á rua Maia Lacerda n. 50, por 20:000$; Luiz Francisco Ramalho, predio á rua Benicio de Abreu n. 29, por 15:500$; Oswaldo Bastos de Carvalho, terreno á rua Nascimento Silva, por 9:000$; d. Jacyra de Andrade Corsino, terreno á rua Nascimento Silva, por 9:000$; Athaydo Ventura da Silva, terreno á rua Botucatu', por 6:723$; Manoel Macario da Fonseca, terreno á rua Jeronymo Motta, por 2:750$., Antenor de Azevedo Barepouso, predio á rua Castro Menezes s|n, por 2:200$; Baptista Mauro, predio á travessa Barreiros n. 189, por 5:000$; dr. Domingos Lebonato, predio á travessa Carvalho Alvim n. 42, por 15:000$; Segismundo Koleler, predio á rua Vasco da Gama n. 125 por 30:000$; Homero Ribeiro Mafrado, 2 terrenos em Bento Ribeiro, por 2:000$; José Jorge de Souza 2 terrenos á avenida Paulo de Frontin por 60:000$; Vellocino de Oliveira Torres, predio á rua Barão do Bom Retiro n. 790, por ...... 60:000$; Omygdio Nunes Alves, terreno á estrada da Fontinha, por 1:600$; J. P. dos Bastos & Cia, predio á rua Visconde da Gavéa n. 66, por 22:000$; d. Antonia Paula Pereira, terreno á rua Dr. Bulhões, por 5:000$; d. Vicencia de Jesus, predio á rua Cerqueira Cesar n. 40, por 3:000$.

Resposta a um jesuita

II

Accusa-me o padre Franca de haver accumulado num só artigo, velhacamente, "mil objecções diversas que entendem com a philosophia, a historia, a theologia, a exegese", isso para difficultar o trabalho de replica.

Já mostrei que meu artigo era um resumo das ideas de Tyrrel. Que havia de ser, senão um accumulo de opiniões sobre vario assumpto? Havia eu de expôr as doutrinas de Comte, por exemplo, sem amontoar seus ensinamentos em cada ramo de sciencia?

Agora, porém, que não se trata de *resumir*, mas de defender Tyrrel, facil é separar os pontos e desatrapalhar o padre Franca.

E o primeiro ponto, para boa marcha da polemica, deve ser o tocante á intelligencia mesma do modernismo.

Affirmou o padre Franca ser, caracteristico do modernismo "um anti-intellectualismo intratavel" sendo sua tendencia "supervalorizar os elementos affectivos e pragmaticos do homem em detrimento dos racionaes e intellectivos", e mais que os alicerces da verdade os põe o modernismo na *sub-consciencia* e no *sentimentalismo voluvel*.

A isso retruquei ser insustentavel calumnia, parecendo-me não haver nunca o padre Franca manuseado livros modernistas.

Suas phrases bebeu-as elle na Encyclica *Pascendi gregis* de Pio X quando diz, no § 17: "Que se tornam, com isso, a *theologia natural*, os *motivos de credibilidade*, a *revelação exterior?* E' facil de attinar. Elles (os modernistas) os supprimem pura e simplesmente, e os relegam para o *intellectualismo*, systema, dizem elles, que faz sorrir de piedade, e perempto desde muito". E no § 19: "Seguese, pois que o objecto da religião é Deus, que a fé, principio e fundamento de toda a religião, reside em certo sentimento intimo, engendrado pela necessidade do divino. Essa necessidade, aliás, não se manifestando senão em certos estados determinados e favoraveis, não pertence, por si, ao dominio da consciencia: a principio acha-se embaixo e, segundo um vocabulo tomado á philosophia moderna, na *subconsciencia*, onde, cumpre ajuntar, fica sua raiz occulta, inteiramente inaccessivel ao espirito". No § 20 tambem fala nesse mesmo *sentimento particular* e no § 21 insiste assim, a proposito da revelação modernista: "Esse sentimento que surge na consciencia, e Deus, que nesse sentimento, embora ainda confusamente, se manifesta á alma, não serão uma revelação ou pelo menos um começo de revelação?" Mal saiu a encyclica, livros, artigos, cartas pastoraes correram mundo reproduzindo essa interpretação romana. Foi naturalmente em livros como: *Modernism sou, what it is* da C. B. S., *La vérité catholique* de Bricout, *Pragmatisme, modernisme, protestantisme* de Leclére, que o sr. padre Franca hauriu conhecimento dessa desfiguração.

Contra ella protestaram todos os modernistas. Loisy, por exemplo, em *Simples reflexions*, p. 149, diz: "...a exposição que elle (Pio X) faz das doutrinas *modernistas* é quasi uma *fantasia da imaginação theologica*..." e ainda: "Pio X attribue-lhes (aos modernistas) um systema concebido *ad instar* das theorias escolasticas, onde nenhum delles se reconhecerá, e condemna-os em massa, em nome do seu proprio systema, sem tratar de um só dos problemas que existiam e continuarão a existir para elles e para muitos outros, depois da condemnação".

Paul Sabatier, em seu livro *Les Modernistes*, p. 17, escreve: "Entretanto, se eu quizesse dar a esse termo de modernista o sentido que lhe attribue o Santo-Padre, minhas conferencias gorariam: não existe, no mundo vivente, monstro analogo ao descripto por elle. Se preferirdes, e para ser mais exacto, dir-vos-ei que jámais o descobri, comquanto, desde muito, não haja cessado de frequentar igrejas, sacristias, conventos".

Tyrrel, igualmente, embargou logo pelo *Giornale d'Italia*, em 26 de setembro de 1907, julgando a encyclica "um modelo de escamoteação vulgar", pois ella "dá do modernismo uma interpretação que o desnatura".

Os autores do livro *Le programme des modernistes* qualificam justificadamente a encyclica de "bem combinada tentativa de apresentar ao publico as doutrinas modernistas sob um aspecto falso e antipathico."

Será o modernismo anti-intellectualista?

Com, talvez, grande numero de leitores desconheça a nomenclatura philosophica vigente, tomo a liberdade de explicar pela rama o que vem a ser *intellectualismo*. E' um methodo de pesquisa da verdade pelo mero raciocinio, por provas logicas, por syllogismos. E' o processo preferido pela philosophia escolastica. Em termos mais guindados podemos definil-o, aproveitando uma phrase de William James: *a logica do conceito puro*. A razão, nessa logica, procura, segundo regras fixas, concluir, das relações entre dois ou mais conceitos, uma noção exacta.

Esse processo nada tem de condemnavel quando usado com rigor na verificação das interdependencias phenomenaes.

A philosophia pragmatista condemna o methodo, porém, quando se arvora em descortinador da *realidade*, e pretende conduzir-nos ao absoluto. Sobretudo, não é tanto o processo intellectualista legitimo que se condemna, senão o *intellectualismo vicioso*, no dizer de James e assim por elle definido: "o habito de suppôr que um conceito *exclue*, de toda realidade por seu meio concebida, tudo o que não se acha *incluido* na definição desse conceito".

O que se condemna é o *abuso* do processo syllogistico, o dar-se como conclusão legitima uma resultante logica sem verificar-se a *qualidade* das premissas. Exemplo: o entimema de Descartes: *penso, logo existo*, ou sua correcção por Farias Brito: *penso, logo existe meu pensamento*.

Não me cabe, todavia, discutir aqui, o *intellectualismo* ou o *pragmatismo*. Cumpre-me sómente verificar se o modernismo catholico rejeita o intellectualismo, se é de um *intellectualismo intratavel* como assevera o padre Franca.

Loisy protesta contra a imputação: "E' falso, antes do mais, que os modernistas, adoptem ou não a philosophia da *immanencia*, hajam feito profissão de *agnosticismo*. E' falso que supprimam o papel da intelligencia na pesquisa de Deus. Protestaram sempre, alto e bom som, contra a separação que se quer fazer neste particular, entre a intelligencia e as demais faculdades humanas; proclamaram sempre e em voz alta, que vamos para Deus com toda a nossa alma, disseram tambem que não vamos só com a razão, mas nunca disseram que vamos sem ella. *Immanentistas* ou *não immanentistas*, nunca isolaram o sentimento e a acção, para lhes attribuir, com exclusão da intelligencia, a faculdade de attingir Deus. Não concebem o homem interior como feito de varias peças algumas das quaes poderiam funccionar sem que as outras participem do movimento. Logo, se se trata de conhecer Deus, não dizem que a intelligencia chega sozinha á fé, para admittir o que o sentimento e a acção teriam descoberto logo sem ella; mas entendem que o sentimento e a acção, exercendo-se concertadamente, e não podendo exercer-se senão de concerto com a intelligencia, poderosamente a ajudam a reconhecer Deus, e, em certo sentido, lh'o revelam".

O *programma dos modernistas* rejeitando energicamente o *intellectualismo vicioso*, repelle tambem com igual energia o *agnosticismo* e *proclama* a legitimidade da especulação intellectual na indagação do divino. "Distinguimos, primeiramente, diversas ordens de conhecimentos: o conhecimento phenomenal, o conhecimento scientifico, o conhecimento philosophico, o conhecimento religioso". E assim define o conhecimento philosophico: "interpretação philosophica do universo conforme certas categorias inherentes ao espirito humano e onde se reflictam as exigencias profundas e inalteraveis da operação." Mais adiante insiste. "A especulação nos apparece presentemente como uma operação no sentido mais geral da palavra e, como consecutiva á operação, vem a acção de conhecer, isto é, o resultado de um laborioso esforço do espirito que procura possuir melhor o real e a delle servir-se mais utilmente, através de qualquer schema mental que logre com elle formar".

Qual o intellectualismo refugado? O que erige arbitrariamente "uma faculdade intellectiva que se exerce fóra de toda influencia de consciencia e attinge uma certeza e uma verdade que seja *adaequatio rei et intellectus*", isto é, o *vicioso*, o *abusivo*. Veremos noutro artigo a questão do *subconsciente* e do *sentimentalismo voluvel*.

José Oiticica

O processo contra dois advogados

Proseguiu, hontem, o summario do processo movido contra os advogados Guaraná de Sant'Anna e Olegario Neiva, depondo a testemunha Fonseca Seixas, a mais importante do processo, por ser a que emprestou os 50:000$000 sob hypotheca da parte do predio de Jayme Sarmento, dizendo, que a transação hypothecaria lhe foi offerecida pelo corretor Villar Martins; que em se tratando da pessoa da familia do desembargador Moraes Sarmento, nenhum escrupulo teve em dar os 50 contos, mediante garantia hypothecaria; que preveniu ao desembargador Moraes Sarmento que a hypotheca ia ser levada a effeito e só fez a mesma com o consentimento do alludido desembargador, que nenhuma importancia ficou em poder do denunciado Guaraná, pois que no tabellião, após ser assignada a escriptura deixou Guaraná, dr. Carrão, Neiva e Villar Martins em companhia de Jayme, com a importancia da hypotheca, podendo affirmar que não sabe se Guaraná teve algum lucro ou proveito com a mesma; que é amigo intimo e de longos annos do desembargador Sarmento, por isso mesmo fez a hypotheca para não cair em mãos estranhas.

Esta testemunha é a quinta que depõe no referido processo, parecendo nada ter sido até agora apurado contra os denunciados. O summario proseguirá no dia 15 do corrente, faltando apenas depor o sr. Raul Santos, supplente de policia, que auxiliou a prisão de Jayme.

A falta de sellos de consumo em uma cidade catharinense

Tendo os commerciantes e industriaes em Brusque, Estado de Santa Catharina, reclamado, por telegramma, contra a falta de sellos do imposto de consumo de lacticinios, tecidos, artefactos e roupas feitas, o director da Receita Publica recommendou, por telegramma, ao delegado fiscal naquelle Estado, providencias no sentido de ser a collectoria local supprida urgentemente de formulas do imposto de consumo e, na hypothese de não dispôr a Delegacia Fiscal de stock sufficiente, deve autorizar a applicação de sellos da mesma especie, embora de valores differentes, que perfaçam a importancia devida do imposto.

Foi adiado o proseguimento do summario de Sylvio Pessoa

Não se realizou, hontem, o encerramento do summario de culpa de Sylvio Luiz da Silva Pessoa, que se acha denunciado pelo crime de tentativa de morte, na pessoa de Julião Antonio de Louzã. O depoimento da ultima testemunha foi adiado, não estando ainda designado o dia em que o summario deverá proseguir.

Um pedido dos quintannistas do Pedro II deferido

O ministro da Justiça dirigiu ao director do Departamento Nacional do Ensino o seguinte aviso:

"Attendendo ao que solicitaram alumnos do Internato do Collegio Pedro II, que cursaram o 5º anno de 1925, declaro-vos ter resolvido permittir-lhes que concluam os estudos secundarios no referido estabelecimento, ali cursando o 6º anno, de accordo com o decreto numero 16.782 A, de 13 de janeiro de 1925.

Os lavradores querem melhor collocação no Mercado Municipal

O ministro da Agricultura transmittiu, por copia, ao prefeito do Districto Federal, o appelo feito pela União dos Lavradores, pleiteando mais largueza e garantia dos logares destinados aos lavradores na praça central do Mercado, ou a creação de um novo mercado com obrigatoriedade de vendas a varejo ao publico e faculdade de vendas por atacado aos negociantes varejistas.

SINGULARIDADES DE ESCRIPTORES

Quem se der ao trabalho de esmiuçar paginas de livros, para colher singularidades de escriptores, ha de conseguir uma farta messe. O espirito scientifico nem sempre está representado nessas paginas, e as regras da semantica soffrem ás vezes o mais flagrante desvirtuamento. Não é, por exemplo, desnaturar o bom senso das comparações dizer, como o fez o grande Junqueiro num dos versos iniciaes de sua extraordinaria "Morte de D. João", que a noite "era negra como o terror, triste como Caim"? Maciel Monteiro, num soneto muito divulgado, em que exalça a fascinação da mulher querida, pergunta cheio de arroubo e de blandices: "quem pode verte *sem deixar* de amar-te?" Por seu turno o condoreiro Castro Alves transforma a exhalação dos labios da sua nympha numa voz de soprano ou de contralto: — "quem cantou foi teo halito, divina"! Na *Via lactea*, de Bilac, uma constellação, realmente, dos mais brilhantes astros, ha estes versos:

..."Pois só quem ama póde ter ouvido
capaz de ouvir e de *entender* estrellas!"

O ouvido é, como o tacto, um sentido mecanico. No seu conducto penetram somente vibrações e ondas sonoras. Como admittir, senão fóra do campo da physiologia, um ouvido *capaz de entender?* E assim por diante, nos maiores vultos e nas producções litterarias mais consagradas, um passo em falso não importa numa queda, mas um simples tropeço de gigante, uma singularidade.

Flaubert cria em *Salammbô* um mundo de visões sobre as ruinas do longiquo e defunto mundo carthaginez, cuja civilização, para nós tão extranha e desconhecida, elle desenterra e resuscita, ora evocando, ora imaginando como um poeta romantico. Dessas illusões, de que era possivel a sua alma sonhadora, o artista já havia dado anteriormente uma prova exuberante, quando confessou que sentira na bocca o sabor do arsenico ao descrever o envenenamento de Emma Bovary, e que, por esse motivo, tivera perturbações nervosas. Ora, se a verdade historica é susceptivel de considerações imaginarias, que dizer da verdade psychologica? No meio das difficuldades de leitura dos romances de Flaubert, difficuldades que resultam não só do massiço do seo estylo, do seu tom, mas tambem da distancia em que se collocam de nós alguns dos seos personagens, o seo trabalho é uma vertente impetuosa que alaga. Flaubert levou oito annos escrevendo *Salammbô*. Mas, o que se tem affirmado é que o romance não encerra em si uma reconstituição technica da antiguidade carthagineza. Geralmente o autor deixa-se levar pelo seo romantismo e edifica no espaço. E' assim quando allude ás "moedas da Assyria", cousa que nunca existiu naquelle paiz. Metteu a bulha a "serpente" e a irreverencia chega a ponto de deplorar que o esplendido Flaubert não se tivesse satisfeito em pintar a Africa de um modo commum, como um itinerante. O que vale é que, em regra, os leitores são tambem visionarios e não gostam do espirito scientifico. Pouco importa ao publico, afinal, que, numa determinada latitude, não medre tal planta, ou que a época em debate não comporte esse ou aquelle ornamento. A phantasmagoria dá um certo realce ás cousas. Os que leram Lafontaine hão de se lembrar, por ultimo, da fabula da "A cigarra e a Formiga". A cigarra, cantora bohemia incorrigivel e despreoccupada dos misteres da subsistencia, passou todo o verão a cantar e, quando chegou o rigor do inverno, foi tiritante e faminta bater á porta do celleiro da formiga, que a recebeo, por signal, infamemente:

"Vous chantiez! J'en suis bien aise,
Eh bien, dansez maintenant!"

Tudo isso não passa de fabula. E' uma ficção. O entomologista H. Fabre considera o conto de Lafontaine uma offensa á historia natural.

Os cymbalos da cigarra só resoam durante cinco ou seis semanas. Findo este tempo, a cantora cae da arvore, sem vida, e o seo cadaver é espicaçado pela formiga, que esta, sim, anda sempre na faina do saque...

J. H. de Sá Leitão

A impronuncia

DOS MILITARES E CIVIS ACCUSADOS NO PROCESSO PROTOGENES

As respostas aos officios do juiz determinando a libertação dos presos

O commandante do 1º Regimento de cavallaria devisionaria, com data de hontem, enviou ao juiz da 1ª vara federal a seguinte communicação:

"Levo ao conhecimento de v. ex. que, em cumprimento ao alvará deste juizo, libertei incontinente os officiaes capitão de mar e guerra Protogenes Pereira Guimarães, capitão-tenente Attila Monteiro Aché e capitão Gustavo Cordeiro de Faria, que aqui se acham presos.

Posteriormente, porém, ao cumprimento do alludido alvará, detive por ordem do governo da Republica, os referidos officiaes, por serem considerados perigosos á ordem publica. — José Pessoa Cavalcanti de Albuquerque".

O director da Casa da Detenção, por seu turno enviou ao mesmo juiz o seguinte officio:

"Tendo recebido desse juiz alvará de soltura mandando que sejam relaxadas as prisões em que se acham e postos incontinenti em liberdade, si por não al estiverem presos os srs. Fernando Rodrigues da Silveira, Jorge Rodrigues da Silveira, Manoel Ferreira Lemos e Deoclecio Fernandes Alves visto terem sido elles impronunciados no processo crime movido contra o commandante Protogenes Pereira Guimarães e outros, tenho a honra de informar a v. ex. que os mesmos estavam e continuam presos de ordem do governo, não por motivos judiciaes, mas como medida de ordem publica e em virtude do estado de sitio, por julgar o governo conveniente essa providencia com fundamento no art. 80 3. 2º da Constituição Federal. Renovo a v. ex. os meus protestos de alta estima e consideração. Arthur Meira Lima".

Os decretos hontem assignados

Na pasta da Fazenda — Nomeando o 2º escripturario da Alfandega do Rio de Janeiro José Hyppolito Pereira para exercer em commissão o logar de inspector da Alfandega de Recife.

Na pasta da Viação — Aposentando: José da Costa Vallino Netto, 2º escripturario da Central do Brasil; José Muscardelli, armazenista de 1ª classe da referida Estrada; Benedicto Pinto de Oliveira, 1º official da Administração dos Correios de S. Paulo; Francisco Muniz, ajudante de fiel da Intendencia, da Central do Brasil; José Olyntho de Paiva, inspector de 3ª classe da Repartição Geral dos Telegraphos.

Concedendo licenças: de um anno a José Thomaz do Nascimento, servente de 2ª classe da Central do Brasil; de 6 mezes a Antonio Pereira de Faria, 4º escripturario da Repartição Geral dos Telegraphos, ambos em prorogação e para tratamento de saude.

A sellagem directa

Porque se verifica a evasão das rendas do imposto de consumo

A opinião e a critica do deputado Vicente Piragibe

O *Correio da Manhã* tem examinado com o maior cuidado esse caso da sellagem directa. A providencia fiscal tem provocado uma serie enorme de clamores e, com estes, outra serie, tambem enorme, de controversias.

O deputado Vicente Piragibe, antigo membro da commissão de Finanças da Camara, que a esta, no anno passado, apresentou um longo e minucioso substitutivo ao projecto governamental da lei da Receita em vigor, e que é tambem um estudioso e competente no assumpto, autor de livros technicos sobre finanças e economia publicas, disse-nos, quando chamamos a sua attenção para o debatido problema:

— Não ha nenhuma razão para essa atoarda que se vem fazendo contra a sellagem directa dos productos sujeitos ao imposto de consumo, principalmente dos artefactos de tecidos. Foi uma medida adoptada pelo Congresso Nacional em defesa muito legitima do fisco, que representa os interesses da collectividade, ou melhor, da nação brasileira, crivada de dividas, com a sua moeda desvalorizada, empenhada, no momento, num trabalho herculeo, para não ser, mais uma vez, impontual na satisfação dos compromissos assumidos no estrangeiro. A verdade, que resulta de tudo isso, é a seguinte: as chamadas industrias nacionaes, as famosas industrias nacionaes, têm exigido dos brasileiros os mais pesados sacrificios para terem as suas acções cotadas pelo dobro e distribuirem annualmente pingues dividendos e largas bonificações; conseguiram essa monstruosa tarifa proteccionista, annualmente aggravada com o augmento dos direitos de importação; obtiveram por contrapeso a quota ouro, que multiplica esses direitos de quatro e cinco vezes; lograram essa coisa phantastica de se fazer uma emissão de papel moeda de curso forçado para valorizar *stocks* de mercadorias, o que não foi mais do que um emprestimo oneroso exigido do povo para encarecer a mercadoria que esse mesmo povo teria de comprar; essas industrias têm desfrutado um largo periodo de cambio baixo, graças ao qual o similar estrangeiro não consegue romper as barreiras alfandegarias, com grandes prejuizos da renda aduaneira. Pois bem: quando chega o momento do fisco defender-se, adoptando medidas que obstem, quanto possivel, a evasão do imposto, essa mesma industria privilegiada é a primeira a levantar a grita, não contra o valor das taxas, porque estas, em qualquer hypothese, quem paga é o consumidor, mas quanto ao modo de arrecadal-as.

— Permitta-nos duas perguntas: 1ª, tem havido evasão do imposto de consumo pelo facto delle ser pago por meio de guia? 2ª, a sellagem directa evitará esse prejuizo ao fisco?

— Irei responder a cada uma das suas interrogações. Primeira: na classe dos *Artefactos de tecidos* estão comprehendidos os seguintes artigos: cobertores e mantas ou colchas para cama, lençóes, chales, fichus, cache-nez e semelhantes, ponchos, palas, pannos atoalhados para mesa, cobertas avelludadas ou cheias de algodão em pasta ou de qualquer outra materia; toalhas para mesa e ditas para banho, em peças ou não; fronhas, toalhas para rosto ou não e guardanapos, em peças ou não; cortinas, cortinados, *stores* e semelhantes, panninhos bordados, rendados ou não, para adorno de mesas de cabeceira, cadeiras, toillettes e outros moveis, e tampos para fronhas; alcatifas, tapetes e capachos; baixeiros, cochinilhos, xergas e mantas para montaria; camisas para qualquer fim e para ambos os sexos, combinações e corpinhos, de tecido de meia ou outro qualquer; ceroulas, cuecas, calças para senhoras e calções para banho ou *sport*, de tecido de meia ou outro qualquer; collarinhos para camisas; punhos para camisas, lenços, em peças ou não; gravatas de qualquer tecido, suspensorios para calças, ligas para meias, espartilhos, cintos, *soutient-gorje* e semelhantes, meias, pyjamas, etc. Como vê, a relação é enorme, comprehendendo todos os artigos do vestuario. Admitta agora que apenas um terço da população do nosso paiz se dê ao luxo de vestir-se e que cada brasileiro consuma por anno apenas uma camisa, uma ceroula, um collarinho, um par de punhos e uma gravata e que todos estes artigos sejam de algodão, que são os de menor taxa. Penso não se poder fazer um calculo mais pessimista; deixamos de lado todos os artigos de lã, de linho, de seda e mesmo os de *tricoline*, que são hoje de uso generalizado e que pagam o triplo dos artigos de algodão puro. Mesmo assim, a renda do imposto de consumo dos artefactos de tecidos se fosse arrecadada, seria de mais 13.000:000$ annuaes.

— De quanto tem sido?

— A renda arrecadada do imposto do consumo de todos esses artefactos de tecidos que venho de enumerar, vae a pouco mais de metade daquella cifra. Em 1924 attingiu a 7.787:214$756.. Não está, por ventura, demonstrada, de modo claro, evidente, irretorquivel, a fraude mais escandalosa? E' sabido que alguns fabricantes pedem guia para pagamento de uma ou duas duzias de qualquer daquelles artigos e que, com essa guia, enviam para o commercio dezenas e dezenas de duzias. Accresce ainda que a fiscalização nas fabricas é insufficiente porque existem incontaveis casas particulares que manufacturam um grande numero daquelles artigos, enviando-os, sem pagamento de qualquer taxa, para o commercio. O consumidor é, de facto, sobrecarregado com o imposto, mas esse não encontra o caminho do Thesouro. Provada a evasão, que se dá em virtude do pagamento por meio de guia, claro está que o erario publico ficará defendido se o sello fôr apposto a cada um daquelles artigos. Ninguem se arriscará a expor á venda a mercadoria não sellada sabendo que essa infracção é descoberta num simples e rapido exame. Fica desse geito, respondida a sua segunda interrogação.

— A sua gentileza autoriza-nos a formular agora a objecção que tem sido repetida, qual seja a da sellagem directa prejudicar o artigo, exigindo, a par disso, pessoal habilitado para esse serviço.

— Acho essa objecção — perdoe-me que lhe diga — sem procedencia: em quasi todas as vitrines da cidade o senhor encontrará aquelles artefactos de tecidos com as marcas dos respectivos fabricos colladas: se a gomma ou colla da etiqueta não desvaloriza o artigo como admittir que a do sello possa fazel-o? E o pessoal que colla a etiqueta não póde collar tambem o sello? Parece-me que a differença do trabalho é nenhuma. Como vê, não ha nenhuma razão para esses protestos. O Thesouro defende-se e recuar desse proposito seria fraqueza imperdoavel, merecedora das mais justas censuras. E' necessario repetir a cada passo a resposta do velho Campos Salles: "não posso obrigar ninguem a ser patriota mas posso obrigar a pagar os impostos."

O deputado Piragibe, atarefado como se achava, despediu-se. Louvou o carinho com que o *Correio da Manhã* examinou as questões publicas de ordem economica e financeira, emquanto nós, do nosso lado, lhe agradeciamos as informações.

A propaganda do Brasil nos Estados Unidos

Nas escolas americanas---Carta de uma professora e methodos de educação e assistencia escolar

Promovendo o desenvolvimento do intercambio commercial pela approximação que provoca entre importadores e exportadores, dando informações de todo genero mantem a Camara do Commercio Internacional do Brasil constantemente intensa correspondencia com os institutos congeneres, por intermedio do seu departamento de ultramar (Overseas Department).

Além desses meios realiza tambem uma outra propaganda, esta de effeitos remotos, mas seguros. E' a constante e systematica remessa, ás escolas americanas, de livros, folhetos e amostras dos productos brasileiros, destinados á juventude norte-americana e da Europa.

Ha pouco noticiámos o agradecimento de uma professora que se mostrava contentissima com uma bandeira brasileira que lhe foi daqui enviada para figurar numa exposição escolar. Depois veiu um album sobre o Brasil, composto por uma menina, com os elementos que lhe foram remettidos pela Camara Internacional.

Agora chega á secretaria da Camara uma extensa e interessante carta da Hyde School, de Newton, escripta por miss Gertrude C. Abbott, que se mostra particularmente agradecida com as amostras e informações fornecidas pela Camara Internacional.

São muito curiosas as observações de miss Abbott a respeito do café e não só por isso como ainda pelas informações que tambem ella nos dá, a respeito das escolas do seu paiz, parece-nos digna de publicidade a carta que, acompanhada de seu retrato, enviou miss Abbott ao secretario da nossa Camara de Commercio Internacional do Brasil.

Esta carta é assim concebida:

"Prezado sr. secretario geral da Camara do Commercio Internacional do Brasil. — O sr. Louis Mahoney, de Boston, deu-me os mais interessantes informes sobre as varias industrias do Brasil, que v. ex. teve a bondade de reunir afim de o habilitar a trazel-os para que pudesse falar delles na minha escola. Sinto-me muito grata pelo cuidado com que v. s. organizou todo esse material e dados relativos ao mesmo.

Os grãos de café na arvore são especialmente interessantes. E' a primeira vez que os vemos. Estas sementes na planta que os produz são tão differentes no gosto como na côr, do café torrado, á venda no nosso mercado. Estas sementes são tão duras que se custa a crêr que são os mesmos grãos quando não torrados.

Que linda a impressão do Rio de Janeiro nos dá o Album do Centenario que v. s. nos mandou!

Todos os livros são muito interessantes e eu lhe agradeço todos elles.

Tudo isso tem muita significação para as creanças, pois as auxilia a comprehender que se trata de um paiz de verdade e não apenas de palavras. Assim os meus alumnos comprehendem que se trata de coisas existentes, com vida como elles e não apenas de palavras ou ficção de um livro.

Newton é uma cidade de cerca de dez milhas de Boston. A maior parte da população trabalha em Boston e reside nos arrabaldes.

No nosso programma preoccupamos sempre a saude das creanças, que são pesadas mensalmente afim de vêr se o seu peso augmentou como era esperado. Os que não augmentarem de peso são collocadas nas aulas especiaes de saude. O "Leite Hospitalar" é servido diariamente na escola e a Assistencia Dentaria trata de graça as creanças pobres. São tambem fornecidos gratuitamente oculos ás creanças pobres que delles precisam. Todos os annos as creanças são examinadas por um medico especialista que envia um relatorio para os lares das creanças doentes e os paes poderão mandar tratal-as com os seus recursos ou então deixal-as que sejam tratadas por conta da escola, gratuitamente. Estamos assim tentando crear cidadãos fortes e sãos, dando-lhes todos os ensejos de fazer o seu paiz grande e bem succedido.

Agradecendo novamente todo o bello material de propaganda e instrucção que v. s., teve a bondade de enviar para a nossa exposição, subscrevo-me, etc. — *Miss Gertrude C. Abbott*."

INFORMAÇÕES UTEIS

PAGAMENTOS NA PREFEITURA

Serão pagas hoje, na Prefeitura, as seguintes folhas de vencimentos, relativas ao mez de fevereiro: Escolas Orsina da Fonseca, Paulo de Frontin, João Alfredo, Inspectorias technicas, agentes e escrivães, asylo S. Francisco de Assis, Cemiterios, pessoal da officina geral.

PAGAMENTOS NO THESOURO

No Thesouro Nacional serão pagas hoje, as seguintes folhas do decimo dia util: Fiscaes de consumo — Meio soldo, A-Z — Montepio Militar da Marinha A-Z.

OS SUMMARIOS DE HOJE

Na 1ª: Heitor Vasconcellos e Octacilio Alves; na 2ª: Nelson Esperança Arnaso, Eugenio Joanine e José Maria Alves; na 3ª: Jacyntho Leopoldino Fonseca e Silva, Lourenço José Gonçalves; na 4ª: Elcinde Alvim, Francisco Souza Camillo, Oscar Carneiro Magalhães; na 5ª: Meminares Geminiani; na 7ª: Antonio Manuel Venancio e José Venancio e na 8ª: Dulce Stella Vasconcellos, Carlos Victor Boisson, Joaquim Peixoto, Angelo Alves Vieira.

SERVIÇO POSTAL

Essa repartição expede malas, hoje, pelos seguintes vapores:

"Commandante Manuel Lourenço", para portos de S. Paulo, S. Francisco, Itajahy, Florianopolis e Laguna.

"Itatinga", para Victoria, Bahia, Maceió e Recife.

"Rodrigues Alves", para Bahia, e mais portos do norte.

"Vigo", para Bahia e Hamburgo.

O DELEGADO DE DIA

Está de serviço, hoje, na repartição central de policia o 2º delegado auxiliar.

Era fatal, o conflicto estouraria uma noite...

E a policia, deante dos tragicos successos da noite de ante-hontem, toma providencias severas

Pouco a pouco vae a policia apurando, no inquerito já iniciado, quaes os motivos que provocaram os dolorosos acontecimentos da noite de ante-hontem, na rua Pinto de Azevedo, factos de que largamente nos occupámos. Taes casos são resultados de ciumes de amores baratos, de praças das nossas corporações armadas, que não vêem com bons olhos, a intervenção da policia militar nos seus casos intimos. E dahi os conflictos que provocam e que têm, como no de ante-hontem, desfechos profundamente lamentaveis.

A confusão estabelecida no momento desorientou as autoridades civis que no local estiveram e que não puderam apurar, com as devidas minucias, os verdadeiros motivos daquella sangrenta luta.

Hontem, no entretanto, apos um estafante dia de trabalho, apurou a policia do 9º districto que aquelle conflicto teve como consequencia um rabo de saia, a decaida Maria Rosa de Oliveira.

Como todas as suas companheiras de infortunio, essa infeliz tem um amante, a quem se entrega de corpo e alma e que é um militar. Numa dessas noites, por um facto qualquer que não transpirou ainda, os dois brigaram e dahi a intervenção de um policial que prendeu a mulher. Este acto do soldado da policia enraiveceu o collega do Exercito.

Houve discussão entre ambos, collegas deste intervieram e o caso não assumiu consequencias graves, porque houve interferencia das patrulhas de cavallaria, que facilmente dissolveram os grupos. Desde esse dia, as ruas Pinto de Azevedo, Visconde Duprat, Affonso Cavalcanti, emfim, toda a zona onde a policia alojou o meretricio reles, passou a ter um movimento desusado de praças do Exercito, que passavam em attitude hostil ás praças da Força Policial, ali de serviço. Os botequins infestam aquellas ruas e frequentados, na sua maioria, pela escoria social, apresentavam, depois de 11 horas da noite, principalmente, um aspecto de arrepiar, deante das ameaças que se faziam sentir, do palavreado indecoroso dos seus convivas e das rusgas de quando em quando estabelecidas e nas quaes preponderavam soldados das nossas corporações armadas. Os policiaes destacados no serviço de vigilancia tinham ordens severas de não se envolverem com os collegas, sem que para isso houvesse forte razão. Não causava, portanto, estranheza ás pessoas que passavam por taes ruas o facto de um soldado de policia ouvir calmamente pesadas indirectas que lhe eram atiradas. Ora, esta situação não podia continuar. Sabia disso a policia civil, que tomou as suas providencias, destacando para as ruas acima praças de cavallaria e infantaria, guardas-civis e agentes, com ordens severas de impedir agrupamentos de militares, devendo os mais exaltados ser presos e entregues ás respectivas patrulhas. Uma discussão entre um policial de ronda e um soldado do Exercito provocou o grave conflicto de ante-hontem. Não sabe a policia como elle começou. Um tiro que ecôa e o seu eco respondido por uma fuzilaria terrivel, que partia de todas as ruas proximas. Um bando que passou pela rua Affonso Cavalcanti viu o cabo Feliciano Barbosa Paixão, e prostrou-o, morto, ali mesmo a tiros de revólver.

O conflicto degenerou-se rapido e dahi as providencias que as autoridades policiaes tomaram e que foram por nós registradas em todos os seus detalhes.

OS FERIDOS E OS PRESOS

O conflicto começou pouco depois de meia noite e só ás 2 e meia voltou a calma á zona do meretricio reles. Precisamente, quando mais accesa ia a luta, todos os botequins se fecharam e as mulheres, amedrontadas, cerraram as suas rotulas, emprestando ás ruas um aspecto contristador. A cavallaria fez uso das suas espadas e assim trouxe os bandos de malandros que acudiram ao local do conflicto até á zona do Mangue, onde "viuvas-alegres" se postavam, á espera de detidos. E só muito mais tarde se pôde conhecer o numero exacto de feridos e de detidos.

Foram aquelles: Francisco Gomes Sobrinho, de 25 annos, solteiro, brasileiro, pardo, praça da 1ª companhia de estabelecimento do Exercito, ferido na mão e na cabeça; Felippe Pereira de Souza, soldado n. 1.213, da 6ª companhia do 2º batalhão do 3º regimento de infantaria, ferido na região superciliar esquerda, tendo tambem escoriações pelo corpo; Albertino Alves dos Santos, preto, de 26 annos, solteiro, soldado n. 21, da 1ª companhia de Administração; José Francisco Maria, preto, de 26 annos, solteiro, soldado da 1ª companhia de estabelecimento, ferido na região fronto-occipital e com escoriações pelo corpo; João C. de Barros, de 31 annos, solteiro, padeiro, com contusões produzidas pelas patas de um cavallo, e José Lopes Durval, de 25 annos, ajudante de cocheiro, com contusões pelo corpo, tambem produzidas por um animal.

O cabo Feliciano Barbosa Paixão

São estes os detidos que se encontram na 4ª auxiliar: Manoel Joaquim da Silva, José Teixeira da Silva, Manoel Zacharias da Silva, Domingos Gaspar, Gregorio de Almeida, Joaquim Rabello, Ismael Ferreira de Souza, Orestes Soares Bandeira, Durval Silva de Souza, Antonio Emilio da Silva, Walter Winger, José Gomes Tavares, Antonio Manoel dos Santos, Raymundo de Mello, Honorio da Silva, Alfredo Lopes de Carvalho, Abel Fernandes, Julio Fraga, Frescio Marques, Karlo Williams, Manoel Silveira Guimarães, Mario Rabello da Silva, Enéas Lessa, Benedicto Pedro dos Santos, Octavio Xavier Teixeira, Alli Ibrahin, Salvarino Valentim, Calixto Gomes, Cesario Braga, Alcides de Azevedo, Antonio dos Santos, Manoel Ignacio Botelho, José Marques Filho e Porfirio Martins.

A AUTOPSIA E O ENTERRO DO INFELIZ POLICIAL

Removido do local do conflicto para o necroterio o corpo do infeliz policial, cabo Feliciano Barbosa Paixão, foi elle autopsiado pelo dr. Rego Barros, que attestou como "causa-mortis": destruição do cerebello e do bulbo por projectil de arma de fogo.

O corpo foi removido depois para o quartel de cavallaria, de onde, á tarde, saiu o enterro, com grande acompanhamento.

O infeliz cabo era natural de Alagoas e sobrinho do tenente-coronel Paixão, commandante do regimento em que servia.

COMMENTARIOS EM TORNO DOS GRAVES ACONTECIMENTOS

Voltada a calma á zona conflagrada, quando a policia já se havia retirado, deixando apenas os homens indispensaveis para a garantia da tranquillidade, entrámos num dos botequins da rua Benedicto Hyppolito. Numa das mesas um grupo commentava os dolorosos successos.

Dizia um delles:

— Isso era esperado ha muito tempo, e a policia civil poderia ter evitado o sangrento conflicto. Não ha quem não saiba aqui dos amores de praças de policia e do Exercito, com essas infelizes e dos ciumes que explodem, quando, por vingança, um policial prende uma dessas infelizes. Ora, ainda ha poucos dias eu assisti a isso: um soldado de serviço, é preciso que se diga, porque viu a amante com um outro do Exercito, invadiu a casa da desgraçada, espancou-a e ainda levou-a para a delegacia. Se as autoridades do 9º districto fizessem a fiscalização direita do policiamento, evitando agrupamentos, ás portas das prostitutas, não só de civis como de militares e punindo severamente os policiaes que não cumprissem com as ordens recebidas, taes factos não se verificariam.

— E aquelle caso da escolta que veiu buscar um soldado preso e que se embriagou toda, deixando que o preso se evadisse? — repetiu outro.

De parte apreciavamos todos esses commentarios, que para aqui trasladamos. Não entramos em apreciações sobre elles. Registramol-os só para que a policia os conheça.

— O conflicto desta noite — aventurou um outro do grupo — occasionou graves prejuizos aos botequins e aos proprietarios das casas onde se installam as prostitutas. Com as correrias, taes casas foram invadidas por populares e praças do Exercito, perseguidas por policiaes que de chanfalho em punho tudo quebravam.

Mas afinal de contas foi um espectaculo bonito que assistimos — arrematou elle, erguendo-se.

Vinha rompendo o dia.

Deixámos o botequim e atravessamos a rua, onde patrulhas de cavallaria rondavam a passos morosos.

De momento a momento ouviamos um — Psiu! — muito medroso e um rosto esqualido, de mulher, onde um sorriso canalha adrava...

A POLICIA REDOBRA DE PRECAUÇÕES

De accordo com o commandante da Brigada Policial, a policia do 9º districto redobrou o policiamento, nas ruas do Canal do Mangue. Assim, as patrulhas foram duplicadas, com ordens severas de não permittir agrupamento e de prender todo militar que transitasse em attitude hostil.

Começou a apuração do pleito municipal

Alguns aspectos da "gaiola de ouro" e o ambiente que ali observamos

Foram apuradas differentes secções do 1º districto, menos a 2ª da Gavea, que foi annullada

Teve inicio, hontem, no edificio do Conselho Municipal, o trabalho da apuração do pleito de 1º de março, relativamente aos futuros intendentes desta cidade.

A' hora previamente designada, o palacio do largo da Mãe do Bispo apresentava um aspecto fóra do commum. A chusma de candidatos, cada qual com o seu grupo de amigos, ali ia penetrando com toda a esperança de paz e salvamento. Uns não admittiam duvidas quanto á victoria, ao passo que outros, embora não manifestassem, lá no intimo sentiam que uma desventura qualquer bem poderia vir turbar os seus anhelos. Emfim, desta ou daquella maneira, o facto é que todos iam penetrando na "gaiola de ouro" com uma apparencia de alegria.

A junta apuradora está composta dos seguintes magistrados: dr. Victor Freitas, presidente, substituindo o dr. Octavio Kelly; dr. Bulhões Pedreira, substituindo o substituto do dr. Kelly e o dr. Laet, representando o procurador geral do Districto.

A reunião teve inicio ás 11 horas, no logar onde funcciona o legislativo municipal, que é um salão horrivelmente quente, cheio de poltronas desconjuntadas e de mesas possantes, tendo, num dos cantos, em attitude de admiravel resignação, o busto de José Bonifacio.

Pelas cadeiras de onde os intendentes costumam blaterar, espalhavam-se os candidatos e os procuradores dos ausentes, vendo-se tambem quasi todos os deputados desta capital e um senador, ostentando um admiravel par de oculos e uma roupa branca, da qual se poderia dizer "que o defunto era mais magro".

A apuração começou pelas secções da Gavea, secções cuja legitimidade um deputado não queria reconhecer. Os candidatos Moura e Pessoa protestaram com vehemencia, determinando logo de inicio, uma formidavel confusão. O presidente da junta é um pouco aphonico, e, por isso, muitas vezes a sua voz não era ouvida pelos oradores, que de dois ou tres no começo da encrenca, passaram a oito ou nove alguns minutos depois.

Emfim, apurada a 1ª secção da Gavea, passou-se a 2ª, acalorando-se, então, ainda mais, os debates. O deputado alludido fazia questão de que a referida sessão fosse annullada, visto como não havia sido lavrada a acta de sua installação. O juiz o attendeu, e, por causa disso, houve um sarilho dos diabos. O sr. Candido Pessoa protestou com todas as forças dos pulmões, e, ao cabo, vendo que era inutil o seu trabalho, gritou, irritado:

— Enguliram-me tres candidatos!

E esmurrou a mesa com violencia.

O deputado, lá por seu turno, abrindo os labios num sorriso, rapaduresco, dizia aos seus companheiros, referindo-se aos adversarios:

— Mattei-os na cabeça!

A seguir, foram apuradas as demais secções da Gavea e de Copacabana, havendo apenas alguns protestos não referentes ao assumpto em si, mas a certas circumstancias, como, por exemplo, ao facto de estarem alguns dos candidatos a falar com os membros da junta, acto esse que é vedado.

Depois, ao ser iniciada a apuração das sessões da Lagôa, o deputado Bergamini levantou uma questão de ordem sobre os votos em separado. A junta não os queria contar, mas o representante carioca achava que esse criterio não era perfeitamente recto. E, neste sentido, argumentou, lendo até um dos diplomas expedidos na legislatura anterior, onde a questão estava esclarecida. A attitude do sr. Bergamini foi secundada pelo sr. Candido Pessoa e por outros, levando, afinal, a junta, a se concentrar durante alguns minutos, para resolver o caso. Ao cabo, ficou resolvido que os votos em separado, desde que fosse comprovada a sua exactidão, seriam contados como votos reaes.

Continuando o trabalho, foram ainda apuradas nove secções da Lagôa, ficando marcado, para hoje, á mesma hora, o proseguimento daquelle penoso serviço.

Eram 4 1/2 da tarde. O aspecto do salão era intoleravel. Fumaça de photographias misturada com fumo de cigarro e de charuto, o suor a escorrer do rosto dos interessados e da assistencia, tudo isso numa sala quente e abafada, formando um ambiente intoleravel.

Pelo chão, papeis rasgados e escarros pavorosos, como se por ali tivesse andado o sr. Lopes Gonçalves. Além, uns cavalheiros, de gestos bruscos a dizer palavrões.

E era para um logar destes que o porteiro do Conselho não nos queria deixar entrar, sem que primeiro provassemos a identidade de profissional.

Contaram-nos um facto pittoresco. O deputado Oscar Loureiro não se conforma com o que teria feito um presidente de mesa da Gamboa, em cuja secção eleitoral votaram alguns defuntos. Elle acha que defunto não pode votar, e, portanto, segundo ouvimos, está disposto a protestar contra as irregularidades ali havidas.

A pessoa que nos contou o caso, frizou bem o contraste entre o sr. Loureiro de agora e o de antanho. Ha tres annos, elle fóra eleito deputado e applaudira com vehemencia o processo posto em pratica pelo mesmo presidente da mesa que, dizem, vae soffrer as suas censuras.

Ao homem que assim nos falava, retrucamos:

— Evolução, amigo, evolução. Então o espirito do sr. Loureiro não pode evoluir?

E o informante, já cheio de scepticismo:

— Lá isto é verdade. Que vida pesada! Quem nos dirá que o espirito do sr. Frontin tambem não tenha evoluido, de maneira a fazer com que elle hoje seja capaz de chamar o sr. Pereira Lobo para empregar a sua mathematica entre nós, aqui no Conselho?... Tudo é possivel...

— Ora, amigo, não vá tão longe. Tambem isso não é assim...

— Sei lá! O raio dessa politica faz cada surpresa...

COMO O JUIZ FEDERAL DA 2ª VARA DESPACHOU O REQUERIMENTO DO DR. MAURICIO LACERDA

Ao requerimento que o dr. Mauricio Lacerda dirigiu ao juiz federal da 2ª vara, pedindo o seu comparecimento nos trabalhos da junta apuradora do pleito para renovação do Conselho Municipal, deu o dr. Victor Manoel de Freitas o seguinte despacho:

"Officie-se ao sr. ministro da Justiça, remettendo copia desta petição para que elle a tome na devida consideração, visto a incompetencia deste juizo, no caso."

Este despacho foi, hontem, cumprido.

Um crime impressionante preocupa a attenção da policia de Juiz de Fóra

Encontrado agonisante, com a trachéa seccionada por violento golpe, falleceu horas depois num sanatorio

A população de Juiz de Fóra, a linda cidade mineira distanciada do Rio poucas horas, acompanha, com vivo interesse a acção da policia para o esclarecimento de impressionante crime ali occorrido. Verificou-se o mesmo, segundo nos informa o nosso correspondente, no pavimento inferior do mercado Municipal.

Quando, após as sessões dos cinemas, ás 10 horas da noite, a cidade começava a adormecer, a noticia desse barbaro crime, com todas as circumstancias em que foi praticado, provocou geral indignação.

A's 10 horas da noite, o capitão Pedro Rodrigues, auditor de guerra da circumscripção da justiça militar, que tem por séde esta cidade, encontrou, junto á Brasil-Garage, no Largo do Riachuelo, esvaindo-se em sangue, semi-morto, apresentando profundo ferimento no pescoço, com extensa secção exposta da trachéa, um infeliz homem de côr branca, que gesticulava, a pedir soccorro.

Immediatamente, o capitão Pedro Rodrigues, em companhia de varios populares, fez conduzir a victima, num bonde que passava para o local, para a Pharmacia Halfeld, á Avenida Rio Branco.

Em frente á Pharmacia Halfeld agglomerou-se numeroso grupo de populares, espalhando-se logo a noticia do crime.

UM CUMPLICE?

Enquanto isso se passava, os srs. José Teixeira Lopes e Sylvio Massena, ao passarem, de automovel, pela Avenida Quinze de Novembro, proximo ao largo do Riachuelo, viram, a correr, um homem, que, approximando-se do carro, fel-o parar, dizendo:

— Meu companheiro matou um homem.

— Ajudem-me a prendel-o e a soccorrer a victima.

Dirigindo-se ao local do crime, já encontraram a victima sendo soccorrida. Por esse motivo, sairam em differentes direcções, a ver se conseguiam achar a pista do criminoso.

Esse desconhecido que communicára aos srs. José Teixeira Lopes e Sylvio Massena a primeira noticia do crime, interrogado por um reporter dos jornaes locaes declarou o seguinte:

— "Chamo-me Jayme Garcia, sou forneiro e devia amanhã começar a trabalhar para a victima, de quem sou amigo. A's 10 horas da noite, encontrei-me com meu amigo Angelo Gomes do Amaral, tambem padeiro, nas immediações do estabelecimento da victima.

Depois de conversarmos por algum tempo, elle me perguntou onde poderia aquella hora comprar uns biscoutos para leval-os á sua amante Antonietta Silva. Informei-lhe que a filial da Panificação Almeida, no pavimento inferior do edificio do Mercado, já estava fechada, mas poderia chamar o socio da casa, Manuel Silva, meu amigo, a quem pediria para vender os biscoutos.

E assim foi: bati e chamei: Silva! Silva!, venha vender uns biscoutos.

Silva, abrindo a porta, convidou-nos os dois para entrar, Angelo passou para o interior do estabelecimento, enquanto ficava eu do lado de fóra, á sua espera.

De repente, ouvi forte barulho de vidros quebrados. Entrei. Silva, já gravemente ferido, lutava desesperadamente com Angelo, até que este fugiu desapparecendo no prolongamento da Avenida Rio Branco, ao passo que eu sai a correr, em busca de soccorro".

Quanto aos antecedentes do crime nada sabia Jayme Garcia.

A PRISÃO DE JAYME GARCIA

Depois destas declarações ao reporter alludido, o agente Silva deu voz de prisão a Jayme Garcia.

Conduzido á cadeia, foi elle alvo da rigorosa busca, não apresentando elle o menor ferimento ou signal de que houvesse participado na luta tremenda que se travou no interior da padaria entre o aggressor e a sua victima.

O INTERIOR DA PADARIA

Logo que teve conhecimento do facto, o sr. dr. Almansor Doyle da Silva, delegado de policia, compareceu promptamente, providenciando para que o ferido fosse transportado para a Santa Casa.

Dirigindo-se ao local do crime, o sr. dr. Almansor Doyle recolheu ali os chapéos de Angelo Garcia, a navalha com que Silva foi golpeado e um papel, em que este, já ferido, escreveu, quasi illegivelmente:

"Foi o forneiro... Eu... não queria... Santos... Foi o Jayme".

As vidraças das armações, no interior da padaria, apresentavam-se partidas e os moveis em desalinho e tintos de sangue, que inundava o soalho, o que demonstra ter havido ali forte luta.

Sobre a balança ainda se achava o embrulho dos biscoutos pedidos por Angelo, o que leva a acreditar que elle golpeou a sua victima quando esta o servia.

A VICTIMA

Manoel Joaquim da Silva é de nacionalidade portugueza, solteiro, com 25 annos de idade, sendo componente da firma Silva & Santos, com deposito de pão á rua dos Andradas, no pavimento inferior do edificio do mercado.

O CRIMINOSO

Angelo Gomes do Amaral, o criminoso, exercia a profissão de padeiro no Rio, tendo vindo para esta cidade ha cerca de dois mezes.

Como não tivesse elle aqui occupação alguma, foi detido pela policia, por suspeita, passando, depois, a tel-o sob sua vigilancia.

MYSTERIO!...

O crime continua envolto em mysterio, pois que se desconhecem as causas que o determinaram, nem se pode aferir do grau de culpabilidade de Jayme Garcia.

Parecendo, segundo consta, tratar-se de uma vingança nascida das ultimas greves dos padeiros aqui no Rio, achando-se envolvido no facto o "syndicato" dos padeiros.

ONDE ESTARÁ O CRIMINOSO?

A policia tomou promptas providencias para a prisão do criminoso, sendo dadas buscas em differentes pontos da cidade, onde se presumia pudesse elle estar.

E sendo feitas outras diligencias, afim de se descobrir o seu paradeiro, que não haviam ainda conseguido os agentes até á tarde.

A AMANTE DO CRIMINOSO

Antonietta da Conceição, de cor parda, amante de Angelo Amaral, foi detida e posta em liberdade logo depois, nada tendo declarado que interessasse ás pesquizas das autoridades.

O FALLECIMENTO DA VICTIMA

Manoel Joaquim da Silva, a victima, veio a fallecer hoje, a uma hora da tarde, no Sanatorio Dr. Villaça, onde se achava internado.

O fornecimento de gado á Municipalidade de Lisboa

Uma firma brasileira, prejudicada, protesta contra a classificação

Foi agora nomeada nova commissão, que examinará as propostas apresentadas

Continúa em fóco, o caso, que tanto interesse tem despertado, referente á concorrencia aberta na capital portugueza, para o fornecimento de gado á referida municipalidade.

Entre outras firmas que se apresentaram á citada concorrencia, figurou a estabelecida no Rio, Almeida Lisbôa & Comp.

Historiemos, porém, o caso:

[illegible]

A' ultima hora, a United Press nos forneceu o seguinte telegramma:

Lisbôa, 11 (U. P.) — [illegible] Almeida Lisbôa & Cia, protestaram perante a

A VIDA MODERNA CARICATURADA PELO LAPIS DESRESPEITOSO DE UMA DAMA

E' um livro curioso esse que a sra. Elvira Aldao de Diaz acaba de publicar, sob o titulo "Veranos marplatenses", fixando aspectos e passagens da sociedade moderna... Transcrevamos alguns dos interessantes e pittorescos commentarios da escriptora portenha.

. . . .

O MODERNO TRAJE DE BANHO

Na realidade, quando se cotejam as telas compactas do traje de banho, destilando agua, ainda, com o ligeirissimo traje feminino da moda reinante, com o aggregado que em ambos deixam o collo e os braços desnudos e a perna ao ar, apenas cobertas estas com pequeninos tecidos de seda, quando vão vestidos, o resultado se equilibra, ao extremo que a balança da justiça não poderia inclinar-se a favor de nenhuma das modernas indumentarias.

AS DANSAS DE HONTEM, AS DANSAS DE HOJE

Outro contraste entre as distantes épocas é a fórma do baile. Nos passados tempos dansavam-se os cerimoniosos lanceiros e quadrilhas, em que, com tanto senhorio, se destacava a silhueta feminina; e o elemento juvenil girava nas voltas do boston, "com luz entre os corpos", emquanto que agora, no estreito abraço que une os dansantes, não deslisaria, entre elles, nem uma folha de papel.

Que abysmo separa as duas épocas.

MENTALIDADE MERCANTIL DOS MOÇOS

Os moços enthusiasmados por um bello casamento dão tal importancia ao dinheiro — ao palpar, sem duvida, a vantagem da força que elle representa — que consideram não se deve ter em conta a pessoa que não o tem. Chegam ao extremo pueril de desconhecer pessoas do seu mesmo mundo, se estas não possuem fortuna, ou porque não a hajam possuido nunca, ou porque a tenham perdido. Seu primeiro impulso é evitar-lhes o cumprimento, e quando, por se encontrar a todo momento, resolvem saudar, comprehendendo que o evital-o é ainda maior trabalho, cumprimentam, porém não concedem jamais a palavra.

COMO SE PROVA A ELASTICIDADE DA MORAL

O contingente feminino, no albor juvenil, forma um grupo delicioso: ha belleza, em pleno resplendor e suprema distincção, porém ha tanta semelhança entre ellas que só despertam interesse de conjunto. Todas se vestem eguaes, em linha, e andam com o mesmo andar, se detêm com a mesma inflexão, segundo os canones que regem actualmente, e emquanto um pé sustenta todo o corpo, o outro se affasta e se põe de canto, perfeitamente calçado *cela va sans dire*... Ao sentar-se, inclinam o corpo. Mais ainda: parece que vão dar com elle, de bruços, no solo, ou que se vão sumir, em si mesmas.

Tambem, sentadas, só um pé se apoia em terra, e o outro se balança no ar, ao cruzar a perna: esta e sua companheira se deixam desoccupadas. Agora se mostram as pernas tanto como os braços — que mais ou menos têm luzido sempre. Entretanto, antigamente, mostrar uma linha daquellas, por descuido, produzia commoção: prova evidente da elasticidade da moral.

COMO ANDAM E COMO VIVEM OS PARES MODERNOS

E' curioso o procedimento que seguem os pares que se compromettem. Dão-se o braço e desapparecem no vasto mundo anonymo que enche o mundo. Acompanhados pela multidão, se sentem sós neste mundo que desconhecem e que os desconhece, o que lhes permitte dar expansão a seus sentimentos. Podem dizer-se as ternuras que desbordem de suas almas e descontar o porvir da união de suas vidas, sem que nenhum olhar os perturbe.

Aproveitando as vantagens desta liberdade, os namorados desapparecem do Oceano por dias e dias e quando voltam — na parte exterior, que o que vae pelo interior não se volve a pisar — ao sentir fixos nelle os olhos de todos, volvem a submergir-se entre as olhadas do gentio. Nas manhãs e nas horas da tarde até que morre o dia, os attrae a borda do mar.

No verão seguinte os felizes pares se apresentam casados, e continuam de braços como quando eram noivos. Fazem excursões de automovel, porém apparecem algumas vezes no Oceano e se sentem, na penumbra da tarde. Não entram em salões. Preferem, ainda, a seu mundo, o mundo desconhecido.

Mas no verão subsequente a alta sociedade os recupera. Já não vão de braço. Em compensação, occupam as mesitas do salão do Oceano, e até se lançam a dansar em um ou outro baile, entre si, ou com pessoas da familia. Nos annos vindouros dansam com todos os amigos e amigas como fazem os matrimonios que já têm prole.

Estes maridos de fresca data se apresentam, por alguns momentos, no circulo dos senhores, que tambem será algum dia seu refugio. As jovens esposas não se acercam ao contiguo circulo das damas. Temem, sem duvida, que o alto relogio de pé que divide os dois sexos, qual barreira infranqueavel, as separe de seus esposos antes do tempo regulamentar.

Belgica-Brasil

Uma iniciativa sympathica

Os combatentes belgas da grande guerra, residentes nesta cidade, organizaram, sob a presidencia do embaixador da Belgica, uma sociedade que, sob a denominação "Amicale des Anciens Combatants belges", propõe-se, entre outras coisas, a estreitar os laços de boa amizade entre o Brasil e a Belgica.

Para vice-presidente de honra foi lembrado o nome do deputado brasileiro que primeiro protestou contra a invasão da Allemanha em territorio belga, sendo dada a 2ª vice-presidencia ao sr. Delcroir.

Foi, assim, organizada a primeira directoria:

Presidente, Edmond Van Laeken; vice-presidente, Eugène Janssens; secretario, Paul Thonard; thesoureiro, Jean Wilwerth, e procurador, Victor Jacquemain.

Os brasileiros, mesmo não combatentes, são os unicos que, pelos estatutos, podem fazer parte da sociedade.

ULTIMA HORA

Ainda as desintelligencias entre praças do Exercito e da Policia Militar

Conforme dissemos em outra local, o commandante do 1º regimento de cavallaria aquartellado na avenida Pedro II, mandou para a rua de São Christovão uma força armada de fuzis, afim de prevenir uma possivel perturbação da ordem.

Essa força, pela madrugada, abandonou o posto, vindo para a avenida Dr. Francisco Bicalho, proximo a do Mangue. Ali, os cavallarianos começaram a provocar os soldados de policia que iam do Mangue. Dois policiaes quasi foram alvejados, estabelecendo-se, então, uma grande confusão, em consequencia da qual houve paralyzação dos bondes.

Este facto, testemunhado por varios passageiros, foi levado ao conhecimento do commandante do 1º regimento pela policia do 10º districto, sendo promettidas providencias.

HOJE 30:000$000 INTEIRO, 2$400 Loteria do E. do Rio (4131)

MAIS DE UM MILHÃO DE ESTRANGEIROS AMEAÇADOS DE EXPULSÃO DOS ESTADOS UNIDOS

Uma ampla autorização dada ao governo norte-americano

NOVA YORK, fevereiro de 1926 (Communicado epistolar da United Press) — O calculo de que mais de um milhão e tresentos mil estrangeiros residentes nos Estados Unidos estão sujeitos a ser deportados tem intensa agitação entre certas classes que favorecem energicas medidas para que se faça effectiva tal deportação, deram motivo a um projecto de lei ora em estudos pelo Comité de Emigração da Camara dos Representantes, pelo qual se concede ao governo federal o direito por tempo illimitado para deportar os estrangeiros que não se achem ou não hajam entrado no paiz nas condições previstas nas actuaes leis immigratorias. Isso causou um vivo alarme entre as differentes colonias estrangeiras residentes na União, pois se teme que obsessão da "ameaça estrangeira" possa dar motivo a adopção de uma politica, cujos resultados sejam de soffrimento e desmoralização para milhares de familias que até agora se consideram residentes definitivos dos Estados Unidos.

Os diarios mais conservadores publicam frequentemente avisos afim de persuadir as pessoas encarregadas de fiscalizar as condições dos ditos estrangeiros que esses têm o direito de defesa e de todas as salvaguardas da justiça.

A expulsão da condessa Cathcart devido á accusação provada de um acto moralmente vergonhoso, deu origem a um inquerito da parte das autoridades de immigrações, as quaes fizeram uma lista de estrangeiros, cujo numero sóbe a trinta mil que se encontram em condições semelhantes ás da condessa e portanto sujeitos a uma deportação summaria.

Em nenhum caso como nesse de que se trata, a imprensa do paiz condemnou com maior unanimidade o governo pela interpretação das leis immigratorias e muitos fazem notar que nem o proprio Christovão Colombo teria desembarcado no territorio da União, pois o famoso navegante possuia um filho legitimo.

A opinião publica, expressa em artigos e commentarios jornalisticos ou em discursos, faz notar a possibilidade de que os processos da justiça norte-americana fracassem a menos que se estabeleçam sãs previsões para a salvaguarda dos direitos adquiridos pelos estrangeiros.

O secretario do Departamento do Trabalho declarou que pelo menos 250.000 pessoas entraram no territorio da União illegalmente nos cinco ultimos annos, que o seu ministerio solicitou do governo a somma de um milhão de dollars para as acções de deportação.

Permanece a situação chaotica na assembléa da Liga

Genebra, 11 (Especial para o *Correio da Manhã*) — A situação continúa no mesmo estado chaotico. Apezar da chegada do sr. Briand e dos innumeraveis conciliabulos e reuniões celebrados durante todo o dia, o horizonte não conseguiu aclarar-se.

A delegação da Allemanha notificou á secretaria da Liga que lhe é impossivel continuar em Genebra, se se insistir em obrigal-a a permanecer na ante-sala por mais tempo.

Os srs. Luther e Streseman consideram a sua presença aqui improrogavel, se a assembléa, convocada em caracter extraordinario para admittir a Allemanha na Liga, continuar sem dar signaes de vida.

Os delegados da assembléa, representando um total de cincoenta e quatro nações, começam já a comprehender que a opinião publica do mundo deve perguntar que é que elles fazem em Genebra durante estes dias, em que as lutas dentro do conselho da Liga lhes impede o cumprimento do promettido.

Na realidade, o prestigio da assembléa começa a quebrantar-se seriamente, notando-se entre os seus componentes, uma nervosidade extraordinaria.

DOENÇAS VENEREAS — Tratamento gratuito nos seguintes dispensarios: Avenida Mem de Sá, 201; Hospital Pró-Matre, (Só mulheres), Av. Venezuella, 150 (Cáes do Porto); Policlinica de Botafogo, rua Bambina, 141; Dispensario Viscondessa de Moraes, Avenida Pedro Ivo, 146; Posto de Prophylaxia Rural da Penha; Ambulatorio Rivadavia Corrêa, rua Flora n. 17, Engenho de Dentro e rua Paulo de Frontin, 13, das 8 ás 10 horas da manhã. (9424)

Ultimas noticias de Portugal

Lisboa, 11 (U. P.) — Desmente-se officialmente que tenha sido effectuada a proposta para a venda a Portugal de oito cruzadores inglezes, conforme annunciaram os jornaes desta capital.

Lisboa, 11 (U. P.) — Foi levantada a incommunicabilidade em que se achavam o sr. Antonio Bandeira e os outros presos, implicados na burla do Banco de Angola.

Lisboa, 11 (U. P.) — Foi assignado hoje o decreto transferindo o sr. Batalha de Freitas para a Legação de Berlim.

Lisboa, 11 (U. P.) — O ministro das Finanças sr. Marques Guedes propoz hoje no Parlamento a organização de uma commissão parlamentar para unificar os vencimentos do funccionalismo, adeantando que a adopção dessa medida traria uma economia de 30.000 contos para os cofres do Thesouro Nacional.

O MYSTERIO

CONTINÚA ENVOLVENDO O HEDIONDO CRIME DA PAVUNA

Não regressaram ainda de Vassouras os policiaes que ali foram á procura do indigitado assassino

Na delegacia de Madureira prosegue o inquerito em torno do hediondo crime occorrido na Pavuna, na estrada do rio do Pão, e do qual foi victima o sexagenario lavrador Manuel Silva Teixeira.

O paradeiro do desalmado que lhe abriu a cabeça a golpes de foice ou enxada, até á hora em que escrevemos não havia sido descoberto pela policia do 23º districto, a qual, diga-se de passagem, tem sido incansavel nas diligencias para a captura do indigitado criminoso.

O dr. Benjamin Vasconcellos, delegado do referido districto, aguarda com anciedade o regresso dos policiaes que foram á Vassouras, no Estado do Rio, onde, presume, esteja homisiado Ricardo ou Alvaro Alves de Andrade o indigitado assassino do inditoso lavrador. Para o referido individuo está voltada a attenção das autoridades que têm de esclarecer esse latrocinio que emocionou a quantos delle tiveram conhecimento.

D. Abigail de Oliveira Teixeira, a esposa do assassinado, voltou, hontem, á delegacia, acompanhada de seus filhos Waldemar e Thiers.

Aquella senhora com seus filhos, ha muito tempo suspeitava das intenções de Ricardo, as quaes não deviam ser bôas.

Varias vezes fôra elle apanhado sorrateiramente entrando na casa de sapé em que morava a victima.

D. Abigail communicava ao esposo as suas suspeitas, mas este era indifferente, pois não acreditava fosse o seu protegido capaz de tamanha ingratidão.

Tudo isso narrou ella ao delegado, que ouviu, tambem, Waldemar Teixeira. Este confirmou as declarações de sua progenitora, adeantando mais que certa occasião, elle estava no casebre, com seu pae, quando ali appareceu Ricardo e pediu ao velho Teixeira que lhe emprestasse 110$000 e este, dirigindo-se ao filho, disse:

— Tira de dentro daquelle livro, ali. [illegible]

Waldemar tirou do livro a cedula, sendo tudo observado por Ricardo.

O indigitado criminoso sabia, pois, onde se encontrava o livro onde Teixeira, conforme já dissemos, guardava as suas economias.

Outras pessoas foram ouvidas, hontem, na delegacia, entre os quaes d. Felicidade Alves de Andrade, mãe de Ricardo, a qual foi encontrada pela manhã, pois, conforme anticipamos vinha sendo procurada pela policia. Declarou que ha cerca de dois annos não vê o filho tão anciosamente procurado.

Antonio Felippe da Silva, que vivia no mesmo casebre em que morava o pobre lavrador, nada mais disse além do que hontem noticiámos. Alindina, Benedicto, Manuel e Thiers todos filhos da victima, já haviam sido ouvidos, mas, falando novamente ao delegado nada de novo declararam em torno do crime.

AMANHÃ
2 AUTOMOVEIS do alto preço POR 10$000
18º SORTEIO DE AUTOMOVEIS
1º premio: 1 OLDSMOBLE — Sport
2º premio: 1 Oldsmobile — Standard
1.600 outros premios!
cada inscripção contem 5 numeros
JOGAM APENAS 12.000
La Porta & Cia.
Rua Chile 25 e 21, 1º
(4149)

UMA RECLAMAÇÃO JUSTA CONTRA UMA EXPLORAÇÃO

E' lamentavel que sujeitos sem escrupulos, com mira apenas em lucros, sejam de que natureza forem, insistam numa exploração que se torna revoltante, por ser a exploração da dôr alheia.

Um sem numero de reclamações de ha tempos a esta parte vão nos chegando. Trata-se de individuos que, dizendo-se agentes de casas de flôres, mal sabem da morte de qualquer pessoa graduada, correm para a casa enlutada, insistindo para que os parentes do morto lhes dêm preferencia nas encommendas de corôas.

A coisa chega a tal ponto, que muitos desses agentes têm recebido sérios correctivos á insolencia que por vezes assumem.

Nem todas as casas, porém, assim procedem e nesse numero devemos citar uma das principaes e mais importantes do Rio, "A Flôr de Liz", que já têm até lavrado protesto publico contra tal exploração.

O projecto de intedvenção na China

Genebra, 11 (U. P.) — Os membros do Conselho da Liga das Nações recusam discutir o projecto de intervenção na China: primeiro, porque a questão não foi apresentada á sociedade; segundo, porque o assumpto é demasiado delicado.

A cerimonia da entrega do "Plus Ultra" á Argentina

Buenos Aires, 11 (U. P.) — A cerimonia da entrega do "Plus Ultra" ao governo argentino foi muito solemne e a ella compareceram altas autoridades do governo, do exercito e da Marinha. Um notario do governo leu o acto de doação que foi em seguida approvado pelo commandante Franco, que expressou a sua immensa gratidão pelas attenções recebidas durante a sua estadia na Argentina. Os ministros da Hespanha e da Marinha pronunciaram tambem ligeiros discursos, depois do que o acto foi assignado pelo commandante Franco, o ministro da Hespanha, os ministros da Guerra e Marinha, e muitas outras pessoas gradas. Depois da cerimonia os aviadores hespanhóes foram cercados pela multidão e dirigiram-se para o cruzador "Buenos Aires".

O acto verificou-se no cáes do Arsenal.

HOJE 2 premios de 100 contos
Centro Loterico
R. SACHET 4
(4154)

O sr. Briand não esconde a gravidade da situação

Genebra, 11 (U. P.) — O primeiro ministro da França, sr. Aristides Briand, recebendo os correspondentes dos jornaes, não lhes esconde a gravidade da situação.

"O problema é complicado, disse o sr. Briand. Muito differe do principio, quando em poucas horas de discussão, se dissipavam todos os mal entendidos franco-allemães. Agora formaram-se duas correntes de opinião: nós consideramos a admissão da Allemanha essencial e não queremos ver toda a obra de Locarno destruida; mas as outras nações têm modos de apreciar o caso muito differente. Comtudo acredito que em mais dois dias tudo estará resolvido".

REMEMORANDO

UM DOS MAIORES REVEZES SOFFRIDOS PELOS ALLIADOS NA GRANDE GUERRA

A tentativa da passagem dos Dardanellos pela esquadra ingleza

O que foi essa operação segundo documentos recentemente publicados

LONDRES, fevereiro de 1926. (Communicado epistolar da United Press) — Ha onze annos, a esquadra alliada fazia uma tentativa determinada para forçar a passagem dos Dardanellos. Isto falhou, e o fracasso constituiu o mais sério golpe desferido contra a armada britannica, que constituia a espinha dorsal das forças atacantes.

Devido a esse desastre, o "Dia dos Dardanellos", na Grã Bretanha, é a absoluta antithese do "Dia de Trafalgar".

A historia intima da tentativa tem sido muito raramente referida. Documentos e correspondencias, porém, que acabam de ser publicados, dão conta perfeitamente do que foi essa operação.

O vice-almirante sir Sackaville Carden é que teve o encargo da acção. O problema era essencialmente o desencadeamento de uma guerra amphibia. Era necessario ao exito completo das operações navaes que houvesse a cooperação militar. Isto, a principio, não aconteceu.

O bombardeio inicial começou a 17 de fevereiro. A tentativa de passagem foi levada a effeito a 25. A esquadra não passou e, a 16 de março, o almirante Carden partiu de regresso, a pedido, allegando que se sentia bastante doente.

A opinião geral entre o pessoal da esquadra era a de que ella poderia e deveria ter passado.

O bombardeio furioso do almirante Carden, despejado pelos seus navios, despedaçou os fortes turcos e seus reductos. Alguns pequenos navios conseguiram penetrar até perto dos Estreitos. Ahi, então, foi encontrada resistencia inesperada. A tentativa foi adiada e a esquadra regressou a Helles, seu ponto de partida.

O almirante Carden desfez suas ordens. A opinião geral na esquadra era a de que o almirante provavelmente havia interrogado a si mesmo qual seria a sua situação se realmente houvesse attingido Constantinopla? Sem duvida, toda a sua longa linha de retirada seria duplamente flanqueada pelo inimigo. Os submarinos allemães e austriacos seriam accumulados no Corno de Ouro. As tropas turcas sustentariam um fogo constante com os navios.

Essas forças de resistencia temporariamente seriam facilmente dominadas, mas certamente não destruidas. Attingir um objectivo é uma coisa; mantel-o é coisa bem differente. Não havia tropas alliadas em ponto mais proximo do que o Egypto e nenhum arranjo havia sido feito no sentido de serem remettidas forças militares para o apoio da aventura naval.

A captura de Constantinopla seria coisa de um tremendo effeito moral, mas a reacção e uma retirada seriam positivamente muito desastrosas.

Se houvesse sido o almirante Carden apoiado por 30.000 homens do exercito, teria conseguido passar.

O auxilio militar, sob o commando do general sir Iam Hamilton chegou mais tarde, mas muito tarde de mais. Os turcos haviam reorganizado os seus elementos de defesa e as operações navaes nos Dardanellos se tornaram um borrão na historia naval da Grã Bretanha.

A INTRANSIGENCIA DO BRASIL NA SUECIA

GENEBRA, 11 (*Especial para o "Correio da Manhã"*) — As esperanças de solução da crise na Liga são muito vagas. A Polonia está sendo considerada como uma questão adiada, pois o seu pedido de uma cadeira permanente provavelmente só será resolvido na assembléa de setembro, onde, aliás, apenas espera conseguir um logar não permanente, como recompensa da sua attitude dando todo o seu apoio aos accordos de Locarno.

As preoccupações da Liga estão concentradas em torno das attitudes do Brasil e da Suecia, aos quaes se está procurando induzir a que retirem as ameaças que formularam.

Os mediadores entre os dois paizes estão aconselhando ambos a modificar as suas resoluções, fazendo ver que a attitude em que se collocaram é egualmente extremada e insistindo em dizer que o veto constitue um direito sagrado que nunca deve ser exercido, a menos que se trate de questão tão seria que apenas seja a alternativa applicavel a retirada do paiz melindrado do quadro dos membros da Liga.

No caso dos dois Estados mudarem de attitude, todas as candidaturas serão enviadas ao estudo de uma commissão especial, para sobre ellas se resolver na assembléa de setembro.

Essa solução será acceita pela Allemanha e a unica difficuldade que restará será apenas persuadir o Brasil e a Suecia a concordar.

Os membros da Liga predizem que ou se obterá uma solução prompta ou haverá o rompimento.

O sr. Briand pretende partir para Paris domingo.

Sorte grande

Foi pago hontem, pelo Centro Loterico, á rua Sachet n. 4, onde foi vendido, o bilhete 16.557, premiado com 25 contos, na Loteria do Estado do Rio, extrahida trasante-hontem. (4153)

Ainda os acontecimentos de S. Christovão

Esteve hontem nesta redacção o sr. Alberto Rello, a serviço do gabinete do ministro da Justiça, que nos veiu declarar não ter tomado parte nos acontecimentos de S. Christovão, por occasião das eleições ali realizadas no dia 1º de março.

Expediente

ASSIGNATURAS

Brasil	Anno	60$000
	Semestre	35$000
Exterior	Anno	140$000
	Semestre	80$000

As assignaturas de semestre e anno terminarão sempre em 30 de Junho e 31 de Dezembro, respectivamente.

Numero avulso	200 rs.
Idem no interior	300 rs.
Idem atrasado	400 rs.

PUBLICAÇÕES

(Preço por linha)

1ª pagina	1:500$000
2ª pagina	1:200$000
3ª pagina	1:000$000
4ª pagina	1:000$000
5ª pagina	900$000
6ª pagina	800$000
7ª pagina	700$000

Annuncios e reclames commerciaes: continuam de accôrdo com a tabella em vigor.

TELEPHONES:

Director, 1558 C. Redacção 5998 C. Administração, 37 C.

Endereço telegraphico "Correiomanhã"

A serviço desta folha, percorrem o interior os srs. Eusebio Baeta de Faria, Carlos Rolim e Lauro Barbosa Azevedo.

Deixou de ser nosso viajante o sr. Pedro Baptista da Silva.

AGENCIAS DE ANNUNCIOS

São nossos agentes geraes nesta Capital os srs. Lima & Comp., Ltd., Largo da Carioca n. 15, sobrado, Telep. Cent. 178.

Ainda o outro...

A figura de Rosas não ficou ainda bem accentuada. Com a fuga da melhor gente, pelos paizes vizinhos, sentiu-se o dictador ufano, e desassombrado no meio dos seus fieis, e da massa inconsciente que vae ser manejada á vontade. Para incender aquella "opinião publica" em cujo enthusiasmo se apoia, proclama o odio a tudo o que é estrangeiro. Chegou a não consentir que a sua gente trajasse como as "aves de arribação"... Até a barba devia usar-se como elle queria. O proprio penteado, os adornos e enfeites das senhoras eram regulados escrupulosamente. Para facilitar a todos o dever de uniformizar-se, pregavam-se, nas esquinas, grandes modelos pintados em papel, e ai! dos negligentes! Eram chamados á ordem a chicote de couro crú. Até ás matronas e ás meninas, quando saiam das egrejas, se as descuidavam do cinto vermelho, eram surradas... Tambem não se sabe o que é que iam ainda fazer aos templos aquellas creaturas. Além do trajo official, era de rigor que se não apparecesse em publico sem trazer sobre o coração o retrato do senhor. "Um dos espectaculos mais degradantes em que tinha caído a plebe de Buenos Aires — lê-se num livro didactico argentino — eram as festas parochiaes, tributadas ao tyranno. Punha-se o retrato de Rosas, em pomposo trono, num carro triumphal, puxado por magistrados e cidadãos, á guisa de bestas. Passeava-se a imagem pelas cidades, acompanhada de multidões, em procissão; e todos a saudavam com respeito e... com medo. Os sacerdotes collocavam [illegible] o retrato no altar", com lampada accesa dia e noite — diz outro autor.

E assim, com todos os apparatos desse culto, que Rosas nutria o coração do povo [illegible] sempre de forasteiros sem alma.

Os dyscolos daquella gloria (e muitos houve, para salvar o decôro do povo argentino) tanto em Buenos Aires, como nas provincias, eram punidos de escarmento. Em Buenos Aires quasi que não mais havia "criminosos" a castigar de pena capital. Só um ou outro que reincidia em [illegible]. Nas provincias, porém, o furor dos Oribes illustrava-se continuamente de sacrilegas façanhas. Os [illegible] de selvageria, e infamias, que se commettiam nas provincias pouco enthusiastas da tyrannia, são [illegible] de credulidade. O governador de Tucuman, o nobre dr. Marco Avellaneda, foi decapitado, sendo-lhe "a cabeça espetada num poste, e exposta em uma das praças da cidade". O governador Cubas, de Catamarca, e seus secretarios, foram sacrificados, e [illegible] erigidas em cima de uma "pyramide de seiscentas outras cabeças", como um monumento para edificação dos povos.

O que é doloroso é sentir que menos culpado de impiedades era talvez aquelle homem sinistro do que os monstros que o adulam, e que andavam em volta delle, como "cães de fila a farejar". [illegible] de Palermo [illegible]. Um coronel Ciriaco dizia abertamente que não almoçava bem quando não via derramar sangue. Um scelerado Martin Colomma, num brinde, [illegible] aos convivas pelas ruas, armados de punhal, a matar unitarios. Um outro accrescentava que se tivesse muito cuidado para [illegible]. Havia um Vicente Gonçalves, que se tornou famoso, e muito estimado do tyranno, pela habilidade com que assassinava sem deixar vestigios...

E Rosas divertia-se com esses buffões sanguinarios.

O que se passa na occasião em que a fallecida mulher de Rosas [illegible]. Quiz d. Encarnación, a ultima hora, [illegible] segredo de Estado. Assim que a mulher expirou, fez elle vir um padre para a [illegible] Uncção. [illegible]

[illegible] tado daquella caverna de impiedade.

Em alguns annos de regimen "americano", estava Buenos Aires perfeitamente "educada". Conta Sarmiento que a cidade se movia e mudava de aspecto com a presteza de um scenario e com a precisão de um apparelho mecanico. Amanhecia um dia numa praça um manequim cingido de uma fita anormal, de meia vara de largo, a fluctuar. O primeiro que a encontra volta espavorido espalhando o alarme. E todos os que vão sabendo a novidade entram logo na primeira loja para munir-se de uma cinta vermelha de meia vara. Dez minutos depois toda a cidade estava assim alacremente embandeirada... No outro dia apparecia outra figura alterando aquelle symbolo; repetia-se a manobra. Acontecia muitas vezes que um morador, saindo á porta, via varrida a parte fronteira da casa: immediatamente varria a sua testada; os vizinhos iam fazendo o mesmo; e em meia hora toda a rua estava limpa, suppondo todos que era uma ordem da policia. Um taberneiro iça uma bandeira á porta para chamar attenção. O vizinho, temendo ser incriminado de deslealdade, iça tambem a sua bandeira; içam os da frente; içam os de toda a rua; passa a fama ás outras ruas, e num momento a cidade está em festas... sem se saber por que...

E' — commenta o autor — que o medo é uma enfermidade que desfigura as almas, como a variola desfigura os rostos...

Aquelle mesmo povo que quarenta annos antes repellia onze mil inglezes, e expedia para o continente cinco exercitos á caça de hespanhóes, tinha-se esquecido de si mesmo...

Por fim os proprios sequazes do tyranno foram cansando. Cansou Urquiza. Cansou o proprio Oribe; ou antes, este foi obrigado a cansar talvez de tanto sangue. Houve por lá mesmo quem lhe fizesse a estatistica de honra: em alguns annos de actividade heroica, só a *mazorca* oribista assassinou trinta e dois (32.000) mil homens (17.000 orientaes, patricios do heróe; e 15.000 argentinos), e chegou a roubar setenta milhões de patacões (70.000.000) (Julio Maria Sosa, *Lavalleja y Oribe*).

Com a deserção dos seus melhores ministros, damnava a féra na seu covil de Palermo, como se já presentisse a agonia que chegava. E então, vinga-se do destino. "Já não escolhe local para o açougue humano." Em sua propria quinta castiga de morte e de açoites. Em principio de janeiro de 1851 mais de cem cidadãos illustres foram mortos, e mais cruelmente açoitados. Diz um historiador que no curto espaço de tres mezes (de 6 de janeiro a 3 de fevereiro de 1851) foram assassinadas 189 pessoas, excedendo de mil as que soffreram a pena de vergasta. Destas, muitas morreram nas feridas abertas pelo azorrague. Vergonha do genero humano!

Ia-nos esquecendo um facto, que é decisivo no confronto das duas figuras, que ficam fazendo de *tigres* na historia americana: o de Palermo, menos repugnante, por mais assolado, tanto matou que nem o outro, o *tigre de los llanos*, mais estupido e nefando, foi poupado. Quiroga, o grande fiel de Rosas, por ordem deste foi morto numa emboscada.

Mas ainda, qual mostrou-se Rosas naquelle lance em que Herodes, cobriu-se de luto pela sua victima.

ROCHA POMBO

Topicos & Noticias

O tempo

BOLETIM DA DIRECTORIA DE METEOROLOGIA

Previsões para o periodo de 6 horas da tarde de hontem até 6 horas da tarde de hoje:

Districto Federal e Nictheroy — Tempo: bom, passando a instavel, [illegible]

[illegible]

geiros, ainda uma vez, se adeantam em homenagear brasileiros que nós esquecemos.

Como isso é triste!...

Outro capricho do fisco que não se entende bem: a sellagem das camisas com punhos. Consultado sobre as duvidas levantadas em torno do caso, o director da Recebedoria desta capital opinou que, de accordo com a nova lei da Receita, aquella classe de camisas pagará a mais um imposto de 50 %, correspondente á taxa dos punhos avulsos. Estes, desde as leis orçamentarias que datam de 1922, estão sujeitos ao imposto de consumo. Mas vêm de mais longe as camisas de punhos fixos.

Como se sabe — não se ignora coisa alguma, infelizmente, de tudo que se relaciona com o fisco — as camisas estão já tributadas com imposto alto, pago por unidade. E vae agora, a lei da Receita, que andou a [illegible] no infinito o imposto de consumo, creou mais a taxa de 50 %, a cobrar sobre as camisas que tragam punhos. Como sempre acontece, a responsabilidade do pagamento desse novo imposto recae indirectamente no consumidor. E' este que se tem de explicar com o fisco, [illegible] e os industriaes vão pedir os 50 % [illegible] seus freguezes. Uma camisa de peito de linho ou de tricoline, que pagava de sello 800 réis, passou a pagar 1$200. As de linho ou de seda ficarão sujeitas ao imposto de 4$500 a mais, com a sellagem directa a que alludimos.

Appareceu, recentemente, uma classe de camisas, de nova fabricação, com quatro punhos. Inventaram-na, provavelmente, para delicia do consumidor. E' uma camisa [illegible] commoda... Não cobrará o fisco mais 50 % pelo punho duplo? Se for assim, o consumidor perguntará, meio desconfiado, [illegible] lhe proporcionava...

Está, no edificio do Conselho Municipal, funccionando a junta apuradora das eleições de 1º do corrente. Os candidatos á edilidade [illegible], comprimem-se e [illegible] no acompanhar dos trabalhos, com a maxima attenção e cuidado. Entre os que se consideram eleitos, figura o sr. Pache de Faria, conhecido no Meyer. Esse politico celebrizou-se na assembléa local, por tres projectos que apresentou: o primeiro ninguem entendeu; o segundo ordenava a substituição da arborização da cidade por arvores de fructa [illegible]; e o ultimo tornava gratuita a viagem nos bondes aos passageiros que permanecessem em pé.

Que prodigio! Fóra um regalo para a garotada [illegible] as mangas, os mamões, e outras arvores fructiferas, a correr pelas ruas, em bandos garrulos fugindo dos guardas. Seria divertido.

Bizarro tambem seria trafegarem os bondes com os bancos vasios, fugindo todo mundo de sentar-se para não pagar passagem.

Além dos pingentes, teriamos os [illegible]. Estupendo esse senhor Pache, muito divertido!...

Os municipes que o elegeram [illegible]. Vale a pena ter um intendente engraçado na *gaiola de ouro*...

Ainda agora, em meiados de fevereiro, procedeu-se, na França, á eleição para uma vaga de senador, pelo Seine-et-Oise. O pleito, em Versailles, correu no edificio de um theatro. Louis Forest, o jornalista parisiense, que já conhecemos, [illegible] ao Brasil, escreveu em um dos "Propos", no "Matin", commentando esse facto [illegible] da democracia [illegible]. Em primeiro logar, relembra que esses pleitos, outrora, corriam, ali, no palacio do Grande Rei. [illegible]

[illegible]

Ha muito que se não fazia uma referencia no Serviço da Noroeste do Brasil. Não era por falta de queixas, [illegible]

[illegible]

Contra a philosophia popular que ninguem é propheta em sua terra, se verifica, com os pequenos productores de cereaes, na zona da Noroeste. [illegible]

[illegible] reaes, promettendo-lhes premios, [illegible] ao mesmo tempo a liberdade de trabalho. Não está certo, ou as reclamações dos prejudicados não procedem. E' exactamente o que deve averiguar, quem está investido de poderes para isso.

O açodamento com que se "cavou", na Armada, a passagem, de um capitão-tenente para o quadro supplementar, por ter sido designado para servir no Lloyd Brasileiro, e tambem, a consequente vaga naquelle posto, veiu reforçar o que temos affirmado sobre o accesso dos officiaes ultimamente impronunciados e ainda, sobre o escasso criterio que vem sendo verificado na administração naval.

Um dos jovens auxiliares do ministro, desejoso de promover a capitão-tenente o respectivo mano, tratou de accelerar a abertura da vaga antes que fosse conhecido o desfecho do julgamento, recentemente, impronunciado dos primeiros-tenentes que deviam fatalmente ser promovidos, mesmo sem aquelle despacho, porque só é á "pronuncia" veio a obstar o accesso.

O facto deu na vista e é assumpto [illegible] nas rodas navaes, especialmente porque, desde agosto de 1924, existiam abertas mais de uma dezena de vagas no referido posto, e, no entanto, ha pouco mais de mez, somente, foram ellas preenchidas, não obstante o regulamento de promoções fixar o prazo de 30 dias para esse fim.

A pressa, pois, demonstrou cabalmente o direito dos impronunciados, se para tal não fossem bastante leis e codigos.

No fim de tudo quem geme é o Thesouro. Os officiaes prejudicados devem, naturalmente, ser promovidos sem demora e, então, ficará o quadro de capitães-tenentes com a lotação excedida, com a entrada dos "penetras"...

A historia terá o que contar, quando se occupar das promoções na Marinha...

Muito mais cedo do que era de esperar, operou-se em Genebra o rompimento que não podia deixar de ser considerado uma fatalidade. O sr. Mello Franco — diz um telegramma — com instrucções do Itamaraty, annunciou, na sessão secreta do Conselho Executivo da Liga que o Brasil abandonaria o instituto da politicagem européa, se lhe fosse recusado o logar permanente no executivo, e, ao mesmo tempo, vetaria a entrada da Allemanha, impedindo que obtivesse a cadeira [illegible] no Reich pelo compromisso de Locarno.

A essa ameaça, respondeu o representante da Suecia que não abandonaria a sua attitude já anteriormente annunciada de impedir qualquer augmento do Conselho, exceptuando o caso da cadeira da Allemanha.

Com essas duas declarações positivas, manifestou-se o rompimento [illegible] que acabaria [illegible] da feliz decisão [illegible] — a unica feliz [illegible] — e o mesmo sr. Mello Franco, mudando de tom [illegible], não dis[illegible] deixava ape[illegible] permanente [illegible] Estados Unidos" seu dono [illegible] decidir a [illegible] imperialis[illegible]

Está ahi como vae acabar toda a arrogancia dos *trustees* do patriotismo [illegible] da politica [illegible]. Todo esse barulho, toda [illegible] consumo [illegible] para acabar [illegible] papel de [illegible] da Casa Branca. A nação brasileira será, [illegible] qualquer posto boi que [illegible] logar que [illegible] deixar a [illegible] de ridiculo, [illegible] homens de [illegible] (?) as [illegible] da Avenida...

Os acontecimentos mostraram cedo a verdade da nossa desorientação em Genebra [illegible] que veja [illegible] verdadeiro patriotismo [illegible] á rua da amargura os nossos 36 milhões de almas [illegible] com aquelles que combatem as andacias da [illegible] em todos os [illegible] conseguido [illegible] subalternos. Agora, [illegible] guardamos [illegible] americano, seguindo a alta concepção do *servidor dos legitimos interesses da nação*...

A Prefeitura está procedendo, desde 1º do corrente, á cobrança do imposto predial, relativo ao primeiro semestre deste anno. Durante esse mez e [illegible], a Municipalidade tem estado cheia de contribuintes, [illegible] que, em [illegible] ali se acotovelam, aguardando a chamada para [illegible] o dinheiro. [illegible] *Correio*, interessados [illegible] todos os proprietarios [illegible] difficeis, [illegible] de grande [illegible] applicação e [illegible] as agencias [illegible] recepções de pro[illegible] do imposto [illegible] limites dos respectivos districtos.

[illegible] agencias esse [illegible] mais os [illegible] ainda agora [illegible].

A Americana forneceu-nos o seguinte:

"*Paris*, 10 — Contrataram casamento o sr. Nelson de Andrade Coutinho com a senhorita Maria de Lourdes Souza Queiroz, sobrinha do dr. Washington Luis, candidato (?) á presidencia da Republica do Brasil."

Essa noticia é o *record* mundano desses dias. Além disso o *record* da "habilidade". A distincta senhorinha acima referida é filha do abastado capitalista sr. Souza Queiroz, muito conhecido nos meios em que desenvolve a sua actividade. A "Americana" [illegible] "enxergou" bem [illegible] assim o "esquecimento" [illegible] progenitor equivalendo [illegible] empresa por [illegible] que está absolutamente [illegible]

[illegible] A Americana escreveu [illegible] aquelle *candidato*. [illegible] a perna: o [illegible] é presidente [illegible]

TRANSPORTES E FRETES

Devia ter causado impressão, ante-hontem, na reunião promovida pela Contadoria Central Ferroviaria, a logica com que argumentou, expondo factos concretos, o delegado da Associação Commercial de Minas. Positivando casos, comparando dispositivos, o representante das classes conservadoras mineiras evidenciou incoherencias e contradicções do Regulamento Geral dos Transportes para as Estradas de Ferro, filiadas áquella Contadoria.

Esse Regulamento ainda não tem um anno de prova. Foi autorizado e entrou em vigor a 25 de março de 1925. As instrucções para a execução do Regulamento, da pauta e das bases-padrão, só este anno foram conhecidas. Trata-se, conseguintemente, de um serviço de recentissima inauguração, sendo por isso natural que resultassem as consequencias que se estão verificando. Póde dizer-se mesmo que é um serviço em phase de ensaio ou experimentação, não obstante já o reputarem uma excellencia provada.

E tanto isso é verdade, que ainda agora estaria talvez ignorada a existencia da Contadoria Central Ferroviaria, se a Leopoldina Railway, com a soffreguidão com que abriu o seu novo regimen tarifario, de accordo, com o supracitado Regulamento, não provocasse o clamor das populações fluminenses. Aquella estrada, sem levar em conta o seu contrato com o governo do Estado do Rio, não fez nenhuma restricção e estendeu a todas as suas linhas a applicação das novas tarifas. Os prejudicados reclamaram. O governo fluminense chamou á ordem a estrada ingleza e esta, por seus mais autorizados representantes, declarou que não fazia mais do que applicar as tarifas organizadas pela Contadoria Central Ferroviaria e approvadas pelo ministro da Viação...

Só então se teve sciencia de existir, com o encargo permanente de liquidar as contas de trafego mutuo das estradas de ferro da União ou por estas fiscalizadas. Creou-a um decreto de 25 de junho de 1924. Não ha duvida sobre o acerto do objectivo, isto é, o estabelecimento do trafego mutuo integral, entre as estradas filiadas ás duas Contadorias, a desta capital e a de S. Paulo.

Annexa á Contadoria Central Ferroviaria funcciona a Commissão de Tarifas, especialmente incumbida de estudar todas as questões relativas aos regulamentos de transportes, tarifas ferroviarias e pautas de classificação. E' dessa commissão que promanam, soberanamente, as resoluções que entendem com os fretes ferroviarios. E' verdade que o art. 80, das Instrucções para funccionamento da Contadoria Central, determina que terão representantes na Commissão de Tarifas, *com interferencia nos debates, mas sem direito de intervir nas votações*, as Associações Commerciaes e Sociedades de Agricultura e Industria desta capital e dos Estados *servidos* pelas estradas filiadas á Contadoria, bem como os Estados concessionarios de linhas pertencentes ás mesmas estradas. E foi pena que semelhante dispositivo ficasse como letra morta nas Instrucções, aliás approvadas pelo ministro da Viação. O direito de representação, concedido a delegados das classes conservadoras, em caracter permanente, não foi expresso por uma disposição de natureza facultativa. O que está escripto, no artigo a que nos reportamos, é que os orgãos competentes das classes mais interessadas em questões de tarifas ferroviarias *terão* representantes.

Quando, a proposito de que assumptos foram elles convocados? Em quantas reuniões da Commissão de Tarifas intervieram, ainda que sem direito de voto? Tão alheias estavam aquellas classes, ao que se passava na Commissão de Tarifas, annexa á Contadoria Central Ferroviaria, que só agora tomaram conhecimento da pauta e das bases-padrão motivadoras dos protestos. Nem sequer se deu vida, uma vez ao menos, que nos conste, ao paragrapho unico do tal art. 80, intercallado nas Instrucções em beneficio das classes conservadoras... A convocação feita ha dias pela Contadoria não é, indubitavelmente, aquella de que nos fala o referido paragrapho. Se o observassem, é possivel que se evitassem muitas das incongruencias pacientemente assignaladas, na reunião de ante-hontem, pelo representante da Associação Commercial de Minas. E' que a Contadoria prescindiu do concurso prévio das classes conservadoras, taxativamente estatuido e por meio do qual poderia a Commissão de Tarifas contar com a collaboração agora accidentalmente provocada...

Em todo o caso, parece que ainda é tempo de attender ao que determinam as Instrucções.

Sim, senhor! Bem se diz que quanto mais se vive, mais se aprende. E para provar isto, a Directoria Geral da Fazenda da Prefeitura fez estampar um aviso em que diz que "deixão" — a orthographia é irmã gemea das finanças locaes — de ser annunciadas as folhas de pagamento do pessoal, por não terem sido opportunamente enviados á directoria os respectivos attestados de frequencia.

Ora, o governo da cidade vive nas mais invejaveis aperturas e os seus funccionarios todos, pagando pelo mal que não fizeram aos cofres rapados pelas espertezas administrativas, da éra realizadora e arrazadora, não estão recebendo nem em dia nem "em mez" o que lhes é devido pelo seu trabalho. Deste modo, esses servidores da municipalidade suam topete para conseguir alguma coisa e o que é um facto incontestavel, é que as queixas são repetidas e não pódem cessar nem mesmo quando apparecem uns cobrezinhos magros de que, ás vezes, elles ainda sentem o cheiro.

Pois se com a maioria se dá isto, não tem, entretanto, o mesmo interesse em arrancar os atrazados, os encarregados de preparar as folhas que, segundo o aviso da Directoria de Fazenda, "deixão" de ser annunciadas. E nisto é que está a singularidade do aviso referido, porque, afinal, a gente póde reconhecer direito a um empregado municipal de ser desprendido e trabalhar por honra da firma, dispensando-se de "capitalizar" nas "burras" vasias e fumegantes da praça da Republica. Mas o que não se comprehende é que elle, liberalizando assim, se torne desprendido tambem quanto aos hypotheticos direitos dos outros e faça o que fez com folhas de pagamentos que deixou de preparar.

O sr. Raoul Peret, que foi chamado para resolver o nó gordio da França — a sua situação financeira — acaba de falar aos jornaes, definindo em linhas amplas o rumo da sua conducta, como membro do governo. E' assim em um paiz onde ha opinião. O homem publico, que toma a si o peso das responsabilidades, sente-se logo no desejo de esclarecer o seu pensamento sobre o que lhe compete decidir, nos negocios da collectividade...

E, como estadista, que tem real noção do encargo, o sr. Raoul Peret frisa de começo que se irá apoiar em technicos.

Actualmente, os problemas humanos apresentam-se tão complexos; que, de facto, é pretensa vaidade um só espirito fazer crer que os sente e apprehende, nos seus minimos detalhes. Dahi, a grande habilidade do estadista que sabe coordenar e systematizar os esforços das intelligencias especializadas.

E, neste problema capital de França, no momento presente, não deixa de causar bôa impressão aquella energia com que o novo chefe das finanças francezas fala que vae pugnar pelo equilibrio orçamentario.

A policia fez uma proeza: prendeu um ladrão! Succedem-se os furtos, repetem-se os ataques á propriedade sem repressão efficiente. Os mantenedores da ordem andam preoccupados com outras coisas, deixando o campo livre aos meliantes. Desde que o azar põe sob as mãos dos *sherlocks* um larapio, deve-se registrar: a policia prendeu o "Dr. Cardoso".

De tantos gatunos que campeiam um ao menos está engaiolado.

E' um acontecimento.

Na organização das commissões permanentes do Senado, o anno findo, predominou o criterio das reeleições, graças á attitude do sr. Bueno de Paiva e de outros procuradores em causa propria, que, dizendo-se conservadores, conseguiram impingir a idéa de manter os orgãos technicos da casa tal qual tinham sido constituidos no anno anterior.

Não diremos que essa medida haja sido totalmente nefasta; mas a verdade é que, quanto á commissão de Finanças, foi infeliz.

Nenhuma outra commissão merecia, como aquella, uma remodelação. Uma vassourada ali era um grande bem, não só para o paiz como tambem para determinados senadores, evidentemente cançados de fazer finanças...

Entretanto, valeu o criterio das reeleições e o resultado foi o que se viu: a nação sem orçamentos da despesa e o sr. Lauro Muller, que, aliás, advogou o tal criterio (!), a fazer uma Receita que não honra a ninguem.

Não nos vamos deter em mostrar o que decorreu do criterio adoptado, quanto ás demais commissões. A de Finanças é bastante para revelar os maleficios delle provenientes.

O Senado, este anno, tem o dever de acabar com essa theoria de tão tristes precedentes. Póde reeleger quem disso seja digno, mas não se deve guiar exclusivamente pela cabeça dos interessados, realmente, muito conservadores, que sempre estiveram com os governos...

Corporação de certo realce, relativamente pequena e theoricamente um poder revisor, o Senado não ha de querer ficar sempre tão mal visto, como ficou o anno passado, depois daquellas aventuras orçamentarias proprias do Conselho Municipal...

O criterio das reeleições é sempre perigoso.

Com referencia á commissão de Finanças do Senado, orgão que tem de jogar com uma quantidade infinita de interesses de toda ordem, a vitaliciedade dos seus membros não é coisa que se aconselhe. Antes, todos os annos aquelle nucleo de legisladores devia ser alterado, porque só assim poderia haver o incentivo necessario para os que almejam delle fazer parte.

O criterio das reeleições, neste caso, pois, é inteiramente reprovavel, visto como redunda, como redundou, em prejuizo da collectividade.

Foi noticiado que o dr. Ferreira Braga embarcaria, por estes dias, para a Hespanha, afim de entregar ao rei Affonso XIII uma mensagem de saudação do governo brasileiro, em retribuição á enviada pelo referido soberano, por intermedio do major Franco, o glorioso piloto do "Plus Ultra".

A nota, espalhada, por certo, pelo proprio emissario, deixava transparecer que a sua viagem se revestia de caracter official. Resultado: a colonia hespanhola, aqui domiciliada, sempre gentil, cogitou, immediatamente, de prestar-lhe uma homenagem.

Nesse ponto, por certo, alguem o advertiu da *gaffe* commettida. E o dr. Ferreira Braga, que tambem é diplomata, apressou-se, hontem, em declarar que não poderia acceitar as projectadas homenagens, porque a sua viagem não tinha cunho official...

A julgar pelo começo, póde-se fazer uma idéa do modo por que o emissario se desempenhará da sua delicada missão. Comtudo, nunca é demais accentuar que a Côrte de Madrid é uma das mais rigorosas do mundo e onde as questões do protocollo são tidas em alta valia...

Um dos problemas mais descurados pela actual administração municipal é, sem duvida, o da instrucção publica. Não será exaggerado affirmar-se que, a esse respeito, nada se tem feito nestes ultimos annos. Antes, se ha desfeito muito do realizado nas gestões anteriores... Só assim se explica que, á medida que augmenta a população em edade escolar, se diminuam as escolas...

Se isso se dá quanto á instrucção primaria, que dizer do ensino profissional? Não passámos ainda dos primeiros passos... Não obstante, tudo está a indicar que se devia tomar uma directriz diversa. Basta citar um exemplo. A Escola Rivadavia Corrêa, a unica no genero, nesta cidade, está com a sua capacidade excedida de muito. A sua matricula eleva-se a cerca de 800 moças, que vêm de todos os bairros, mesmo dos suburbios mais longinquos. E' obvio que, com tamanha frequencia, impossivel será ás professoras ministrar, por maiores que sejam os seus esforços, um ensino technico perfeito. E isso não se levando em conta os inconvenientes da locomoção forçada dessas jovens, em sua maioria pobres, de um ponto a outro da cidade, obrigando-as a despesas extraordinarias!...

Mas, em compensação, existe, no Senado, um projecto tornando obrigatorio o ensino profissional. Estão, pelo menos, salvas as apparencias. E isso basta. Já se disse que somos um paiz de fachada...

Ha uns tantos habitos, em nossa burocracia, que são profundamente irrisorios. Por exemplo, a Camara e o Senado, em rigor, entram em periodo effectivo de ferias, para o proprio corpo burocratico, desde janeiro até maio. E, em qualquer dessas secretarias, não se trabalha, nesse lapso de tempo. E' um perfeito periodo de treguas aos affazeres do resto do anno...

Pois, é nesse periodo de repouso, quando todos os funccionarios procuram refazer as energias que o chefe da redacção de debates da Camara, dando uma prova excepcional de amor ao trabalho, reassume o cargo... Reassume de janeiro a maio, quando deixa a pepineira, para retomar o mandato de deputado e com elle o subsidio.

Toda a gente sabe que uma das coisas mais inuteis que ha na Camara, como no Senado, é a tal chefia da redacção de debates...

Em muitos paizes têm sido creados "santuarios de passaros", reservas de vastos territorios quasi selvagens, onde varias especies aladas, ameaçadas de destruição, podem viver e multiplicar-se com toda a quietude e segurança.

Ora, na Inglaterra, especialmente, onde essas medidas de protecção aos passaros foram postas em pratica, nada se havia previsto com relação aos lepidopteros, e os colleccionadores, numerosissimos e impiedosos, constituiam terrivel ameaça contra a existencia desses insectos.

Tendo um jornal annunciado que uma grande colonia de borboletas azues apparecera em determinada localidade, foram tantos os caçadores que pará ali affluiram que a matança attingiu a mais de mil exemplares. Certa borboleta, côr de cobre, de grandes dimensões, já havia desapparecido, e os especimens existentes vendem-se a trinta e quarenta libras esterlinas.

Por isso, o secretario da Sociedade Linneu annunciou que dois grandes parques haviam sido comprados ultimamente, com a condição que a flora e a fauna serão escrupulosamente respeitadas. Serão nesses dois logares privilegiados que se estabelecerão os primeiros "santuarios de borboletas".

Eis ahi um problema de que jámais cogitamos e não seria sem tempo que cuidassemos de proteger as nossas admiraveis borboletas contra a sanha dos colleccionadores.

Mas nós não cuidamos nem da protecção dos nossos semelhantes, quanto mais das borboletas!

Encontra-se na Contadoria Seccional da Republica, escripturada sob a rubrica "Depositos", somma maior de dezeseis contos de réis, quantia a haver por Americo S. Almeida, auxiliar extraordinario da Directoria de Industria Pastoril.

Resulta essa importancia do accumulo dos vencimentos que, ha alguns annos, vem fazendo jús o dito extraordinario, cuja frequencia aos trabalhos daquelle serviço é mensalmente fornecida pelo respectivo director dr. Armando Rocha.

Trata-se de um funccionario ultra-displicente. Tem tido todos os mezes os seus attestados de assiduidade na repartição. E, apezar de assiduo, esquece de receber os *cum quibus*, accumulando a bagatella de dezeseis contos de réis, nesta época de aperturas.

Que diabo daquillo será isto?

Quando a Gallia conquistada se inspirou das instituições romanas, a industria e o commercio das carnes organizaram-se nas principaes cidades gaulezas como na capital do mundo. Em Paris, a antiga Lutecia, a corporação dos açougueiros tinha o privilegio exclusivo da venda desse genero de primeira necessidade, e não admittia a intrusão de nenhum elemento estranho. Da mesma fórma que em Roma, onde havia um unico mercado, o "Macellum magnum", Paris teve um unico açougue, estabelecido no pateo de Notre Dame, transferido mais tarde para o Chatelet, no bairro da torre Saint-Jacques, que apenas conservou parte do nome, pois chamava-se outrora "Saint-Jacques de la Boucherie". Ahi é que foi fundado o vasto estabelecimento appellidado o "Grande Açougue".

A autorização dada por Philippe o Afoito aos Templarios para estabelecer um açougue perto da sua fortaleza não attingiu o monopolio de que gozava o Grande Açougue. Em 1587, Henrique III reuniu todos os açougueiros da cidade numa unica corporação e lhes deu novos estatutos: essa corporação subsistiu até á Revolução, época em que contava 307 talhos. A lei de 17 de março de 1791 a supprimiu, proclamando a liberdade de todas as industrias; mas foi restabelecida, devido a numerosos abusos e o decreto de 8 de fevereiro de 1811 reduziu a 300 o numero dos açougueiros. Data dessa época a construcção dos matadouros, e dahi por deante ficou prohibida a matança de gado fóra dos estabelecimentos officiaes.

Ainda uma vez se verificou que não ha nada de novo...

A JUSTIÇA MILITAR

Ao iniciarmos uma ligeira analyse do novo Codigo de Justiça Militar, dissemos que muito haveria a respigar. E ha. Dispuzessemos de espaço e tempo o longo seria esse trabalho. Começamos então pelo fim. E' que não queriamos demorar nossos reparos a um dos principaes pontos daquella obra, por isso mesmo que elle interessa tanto á vida do homem na caserna, como a do homem no mar. Voltemos agora ao preludio...

O novo codigo supprime uma auditoria. E' um erro, e erro grande. Nem ao menos poderá o governo invocar o principio da economia. Em logar de criar uma infinidade de cargos burocraticos, puramente decorativos, a reforma deveria augmentar as circumscripções judiciarias.

Vejamos a primeira, por exemplo: comprehende ella dois Estados, o do Rio de Janeiro e o do Espirito Santo, além do Districto Federal, sendo neste a séde considerada de 2ª entrancia.

Ora, dependendo, em geral, a distribuição da justiça dos auditores, por isso mesmo que, na qualidade de juizes togados, elles é que a distribuem, está-se a ver que a sua acção só morosamente se fará sentir em Victoria e em outras localidades longinquas da circumscripção judiciaria militar em que estacionem forças do Exercito. O curial seria constituirem os dois referidos Estados uma auditoria á parte.

Emquanto isso, o Rio Grande do Sul passa a ter tres auditorias, o que talvez não seja demasiado.

Ha, porém, Estados sem importancia judiciaria militar, notadamente no Norte, onde as forças do Exercito ou da Marinha são em numero insignificante.

Olhemos, no entanto, para Matto-Grosso. E' o segundo dos nossos Estados em extensão territorial. Tem forças em Campo Grande, séde do commando; em Corumbá, em Bella Vista, em Ponta Porã, em Coimbra, em Cuyabá, etc. Em Ladario, existem forças de Marinha: é a flotilha e é o Arsenal de Marinha. Tudo isso é subordinado a uma unica auditoria, a da 11ª circumscripção judiciaria militar.

Sabem os leitores quantos dias dista Cuyabá da séde da circumscripção? Na época normal, se apparece logo uma embarcação, oito ou dez dias; na vasante dos rios, quinze, vinte e mais dias! Emquanto isso, o supposto réo ou indiciado, estará aguardando a manifestação da justiça, tolhido em sua liberdade.

A reforma teria andado mais sabiamente, pelo menos demonstraria mais interesse de seu autor ou autores pela distribuição da justiça aos militares, se naquelle Estado instituisse duas auditorias, subordinadas embora a mesma circumscripção: uma, em Campo Grande, para attender ás forças com parada nessa cidade, em Tres Lagoas, em Bella Vista, em Ponta Porã, em Nioac e em outros logares da fronteira, no Sul; outra, esta mixta, em Corumbá, sob cuja egide ficariam as forças do Exercito e dali, de Cuyabá, de São Luiz de Caceres, de Porto Murtinho e da fortaleza de Coimbra, e as de Marinha, no Ladario.

Isso seria logico e melhor facilitaria a distribuição da justiça.

* * *

Por que só a 1ª circumscripção judiciaria militar, a do Districto Federal, ser de 2ª entrancia? E' a porta fechada ás aspirações dos serventuarios de 1ª, pois as vagas, aqui, são raras, rarissimas, e desde a primeira reforma da Justiça Militar, não houve uma só promoção de auditores dos Estados para a Capital da Republica. Não poderiam, ou não deveriam estar em egualdade de condições São Paulo, Minas e Rio Grande do Sul, sédes de grandes regiões ou divisões do Exercito?

Tudo isso é injustificavel, como é absurda a nomeação do procurador geral, a qual, pelo novo codigo, deverá recair em qualquer bacharel ou doutor em direito que não seja serventuario do Justiça Militar. Esqueceu-se quem elaborou esse regulamento de que, commumente, o mais pratico dos advogados no fôro civil ou commercial, não está perfeitamente familiarizado com os segredos judiciarios militares. Aliás, não é justo que elle venha a ser o "chefe do ministerio publico, o seu orgam perante o Supremo Tribunal Militar", dirigindo e tornando-se o mentor dos promotores, em geral homens encanecidos no serviço publico, tanto mais quanto o sub-procurador será escolhido entre os auditores de 2ª entrancia, como, até então, o era aquelle.

Seria mais natural que o procurador geral fosse um dos ministros do Supremo Tribunal Militar, como se pratica no Supremo Tribunal Federal.

O assumpto, porém, é inesgotavel...

Eis um caso que lembra a mulher forte das Escripturas.

Uma revista agricola de Nova York formulou esta pergunta singular e bem americana: "Quanto vale, em dinheiro, uma mulher para o marido?"

A interrogação prestava-se a longos commentarios; mas uma assignante respondeu:

"Nos trinta annos da minha vida de casada servi 35.425 refeições; fiz 33.190 pães; 5.930 bôlos e 7.960 pasteis; puz em conserva 15.550 quartilhos de frutas; criei 7.660 frangos; preparei 5.450 libras de manteiga; empreguei ... 36.461 horas a varrer, limpar e lavar. Estimo o valor do meu trabalho em 115.485 dollars e 50, e não recebi nenhum!

Mas amo sempre meu marido e meus filhos e não hesitaria em recomeçar tudo por elles..."

Certamente a mulher forte das Escripturas não sabia calcular tão bem.

Mas, na verdade, os tempos são outros. A vida hoje é mais pratica.

Vale a pena, em todo caso, registrar a resposta admiravel da americana.

A amabilidade é a bondade e a doçura de que se reveste a verdadeira força. E' o opposto da lisonja e do servilismo. Um ente ordinario póde ser educado ou attencioso, quando levado pelo temor ou pela idéa de alguma vantagem a obter.

A amabilidade é o legitimo ornamento de uma natureza superior. A palavra "gracioso" significa literalmente "brilhante". Isto é, que a boa vontade natural de uma pessoa brilha nas suas palavras e nas suas maneiras.

A amabilidade é uma das melhores provas da boa educação; é o signal da verdadeira aristocracia humana, assim como os modos bruscos, a presumpção e o espirito de tyrannia são o indicio da vulgaridade nativa.

A gentileza é um encanto subtil que attráe os corações para aquelles que a possuem.

A amabilidade não é a benevolencia, porque não contem nenhum elemento de superioridade. Não é tampouco a condescendencia, nem o ar protector.

E' simplesmente a verdadeira boa vontade, comprehensiva, que se irradia do coração pelas nossas acções e pelas nossas palavras.

Os que julgam que a amabilidade é inutil, causam-se a si proprios o maior damno.

Evidentemente, as pessoas egoistas e vulgares consideram a amabilidade como um signal de fraqueza; mas não é assim.

As vantagens que, no conjunto, nos confere a amabilidade são muito mais importantes do que as desillusões que ella nos possa causar.

E, depois, a amabilidade não é uma mascara que possamos usar á vontade. O segredo della reside no nosso pensamento intimo e nas nossas verdadeiras disposições.

Não é amavel quem quer...

NO MUNDO POLITICO

A politica do Districto...

Ainda não se sabe quaes serão os intendentes verdadeiramente eleitos e já se esboça uma formidavel scisão entre os grupos politicos que se degladiam nesta capital. As facções que, pelo resultado global do pleito, estão mais esperançadas são as que obedecem á orientação dos srs. Frontin, Mendes Tavares e Candido Pessoa.

Ora, ao que se diz, ha, entre os srs. Frontin e Mendes um caso que talvez os leve ás ultimas. Trata-se da eleição de presidente do Conselho. O sr. Frontin quer que esse logar seja dado ao sr. Penido, sobre cuja elegibilidade, aliás, pairam certas duvidas, ao passo que o sr. Mendes pleiteia o cargo para o sr. Menezes, sob o fundamento de que elle é o mais velho e o mais barbado da casa.

Homem caprichoso, o conde não quer ceder. Prometteu ao sr. Penido e não deseja faltar.

Por seu lado, o sr. Mendes tambem não póde consentir que não se eleja o seu correligionario, cujas barbas, em verdade, não ficariam mal na presidencia do legislativo tão maisinado pelo sr. Lopes Gonçalves...

E a coisa está pouco a pouco se azedando. Os entendimentos tentados não produziram resultado, ficando cada um com a sua opinião firmada sobre o caso.

Quem vencerá: Mendes ou Frontin?

A corrida é de sensação para os arraiaes indigenas.

O novo prefeito do Recife

O deputado Solidonio Leite recebeu do governador de Pernambuco o seguinte telegramma:

"Nomeado hoje prefeito effectivo da capital Alfredo Ozorio. O Conselho elegeu conselheiro Anthero Vieira da Cunha, presidente, em substituição áquelle."

As eleições em Minas

BELLO HORIZONTE, 11 (A. A.) — Até agora, é o seguinte o resultado conhecido das eleições presidenciaes do Estado, realizadas no dia 7:

Para presidente, Antonio Carlos, 110.479 votos; para vice-presidente, Alfredo Sá, 110.426 votos; para senador estadual, Alfredo Sá, 110.175; para deputados, Flavio Barbosa Mello dos Santos, 8.398, e Cicero de Castro Filho, 13.589 votos.

Morreu a condessa de Villa Real

Lisboa, 11 (A. A.) — Falleceu a condessa de Villa Real.

MIGUEL BRAGA — Callista: Quitanda, 79, sob., esq. Ouvidor. Teleph. Norte 5202.

Portugal no Brasil

Pelo telegrapho

Accusando de venalidade a commissão do Abastecimento de Lisboa

Lisboa, 11 (U. P.) — O banqueiro fluminense Almeida Lisbôa inseriu na "Epoca" uma carta á municipalidade desta capital, accusando de venalidade a commissão de abastecimentos, na questão das carnes.

Desastre em Valega

Lisboa, 11 (U. P.) — Em Valega abateu o soalho de uma casa onde estava um feretro, despedaçando os assistentes. Ficaram feridas 25 pessoas e o cadaver foi esmagado.

Adhesão do Chile á Convenção Internacional de Navegação aerea

Lisboa, 11 (U. P.) — O "Diario Official" publica uma communicação de que o Chile adheriu á convenção internacional de navegação aerea.

Vae apparecer um Jornal nocturno em Lisboa

Lisboa, 11 (U. P.) — A União Liberal começará a publicar segunda-feira um jornal da noite, dirigido pelo sr. Cunha Leal e redigido e composto nas officinas da "Luta", pertencente ao sr. Brito Camacho, que assim autorizou, apezar dos reparos dos chefes nacionalistas, cujo centro é installado no mesmo local.

No Rio de Janeiro

O Centro Beirão e a ultima reunião de directoria

Correram com extraordinaria animação e efficiencia os trabalhos da ultima reunião da directoria deste Centro, os quaes foram assistidos por quasi todos os seus membros.

O presidente deu conhecimento á directoria, como de costume, de todas as deliberações tomadas na ultima reunião da commissão iniciadora, acrescentando que, de accordo com as resoluções precedentemente tomadas, estavam sendo devidamente encaminhados, pela commissão nomeada, os assumptos que se prendem á elaboração dos estatutos da futura Casa de Portugal.

Estando, pois, nesta phase os trabalhos da fundação da Casa de Portugal, tornou-se necessario que todos os beirões residentes nesta capital e nos Estados do Brasil ainda não inscriptos no Centro Beirão, tomem a resolução de o fazer com toda a brevidade afim de que, por occasião da solemnidade da fundação da Casa de Portugal, que se verificará muito breve, permaneçam em evidencia, como até agora, o abnegado patriotismo e interesse pelos assumptos que se prendem a Portugal, dos filhos da terra de Viriato.

Os nobres intuitos com que surgiu a idéa da fundação da Casa de Portugal e o que por ella tem feito até agora um punhado de compatriotas dedicados, merecem, sem favor nenhum, por simples instincto de amor patrio, a cooperação de todos os portuguezes.

E' justo, pois, que todos aquelles que não tiverem ainda amplos conhecimentos do que se pretende fazer, se dirijam á séde dos Centros Regionaes Portuguezes, onde encontrarão sempre, com o mais solicito carinho, todas as explicações que desejarem [illegible]

Beneficencia Portugueza

[illegible]

Banda Luzitana

[illegible]

Como succede em todos os bailes desta querida aggremiação, o de domingo será grandemente concorrido [illegible]

Banda Portugal

[illegible]

Orpheão Portuguez — A grande vesperal do domingo proximo

[illegible]

UM GRANDE INCENDIO NA CAPITAL PAULISTA

S. Paulo, 11 (A. A.) — Hoje, na rua Frei Pinto [illegible]

Os amigos do alheio na zona suburbana

Duas casas assaltadas, uma em Bomsuccesso, outra no Meyer

[illegible]

Orpheão Portuguez — A grande reunião do Corpo Orpheonico

[illegible]

Aggressão a canivete

[illegible]

Vae servir como medico do nucleo Candido de Abreu

[illegible]

Doe-lhe as costas quando respira?

É que talvez os seus pulmões estão fracos e põem-no á mercê da tuberculose. Com um pouco de cuidado pode resguardar-se dos seus ataques e evitar que essa terrivel enfermidade penetre no seu logar. Ao sintir os primeiros symptomas tome

Peitoral de Cereja do Dr. Ayer

Verdadeiramente efficaz nas affecções da garganta, tosse, bronchite, catarrho e as demais molestias das vias respiratorias. Tomado a tempo pode evitar graves e custosas enfermidades. Tenha sempre em casa um frasco.

(7093)

Vae reger a escola de Capivary

O dr. Horacio Campos, director da Instrucção Publica do Estado do Rio, nomeou d. Carolina Vieira da Cunha, para reger interinamente a escola masculina de Capivary.

Clinica de Vias Urinarias

Tratamento pelos mais recentes processos. Modernos methodos seguros e efficazes de diagnosticos e therapeutica. Urethroscopias anterior e posterior. Cystoscopias. — Cura radical da gota militar, cystites, prostatites, orchites, hydrocele, tumores, impotencia genital, etc.

DR. RODOLPHO JOSETTI

Ex-director do Dispensario Central de Prophylaxia das Doenças Venereas (Saude Publica). Longa pratica dos hospitaes da Allemanha — Rua 13 de Maio n. 36. Diariamente das 4 ás 7 horas. Telephone 1.000, Central. (943)

Departamento da Creança no Brasil

Recebemos, Vindos pela respectiva direcção, os Estatuos do Departamento das Creanças no Brasil, o relatorio apresentado em 1924 e "Breves considerações sobre a technica, os effeitos e a educação do Heliotherapia, do dr. Alves Filgueiras.

DR. J. B. CANTO

Ex-assistente do prof. Gasset Pauchet, Paris, cirurgião da Assistencia Publica Assistente da Faculdade de Medicina.

Cirurgia geral, com especialidade, appendice, estomago, vesicula biliar, molestias de senhoras, vias urinarias, apparelhos em geral.

Consultas diariamente, das 3 ás 5 horas, á rua da Quitanda, 33. Tel. N. 7188. Resid. P. Botafogo, 336. Sul 3145. Consultas gratis na Policlinica de Botafogo, ás 3ªs, 5ªs e sabbados, ás 10. (5243)

ELEGANCIA MASCULINA

Marvello

Collarinho da moda-Não tem forro Não enruga. E' o mais economico porque é o maisduravel

NAS PRINCIPAES CAMISARIAS DO BRASIL

Pedimos aos Srs. consumidores exigirem a marca MARVELLO nos collarinhos (3883)

Dr. Bastos de Avila

CLINICA MEDICA

das 4 ás 6 horas da tarde Rua, 7 de Setembro n. 231, sob. (6387)

Bidú Sayão canta pela primeira vez em Roma

Roma, 11 (U. P.) — Realizou-se hoje uma brilhante recepção offerecida pela senhora Magalhães Azeredo, esposa do embaixador brasileiro junto á Santa Sé, á soprano brasileira senhorita Bidú Sayão. A illustre cantora executou um programma classico selecto e canções brasileiras que foram muito applaudida pela enorme assistencia, em que se viam muitos criticos de nomeada.

A senhorita Sayão estreará brevemente no Theatro Constanzi nesta capital.

Sempre a mulher

Sem duvida alguma na mulher, a par de uma excellente educação, deve haver uma epiderme sã.

Este predicado obtem-se fazendo uso do

CREME DE CERA FRANK LLOYD

PREÇO, 7$000.

A' venda em todo o Brasil.

(5929)

CORREIO OPERARIO

União Internacional de Cooperativas dos trabalhadores no Brasil

São convidados todos os associados a comparecerem á assembléa geral que se realizará no dia 16 do corrente (terça-feira), ás 7 horas da noite.

Ordem do dia: 1º) pedido para quitação dos associados atrazados; 2º) parecer da commissão de tomada de contas, sobre o relatorio do 1º thesoureiro; 3º) pedido de demissão do 1º thesoureiro; 4º) nomeação de membros para cargos vagos na directoria.

O 1º secretario.

União dos Alfaiates e Classes Annexas

Convido os companheiros associados a comparecerem á assembléa geral ordinaria, que se realizará na proxima segunda-feira, 15 do corrente, ás 8 horas da noite. Consta da ordem do dia a leitura do balancete; a indicação de um companheiro para o cargo de 2º secretario, e diversos outros assumptos.

Previno aos companheiros que continuam abertas as matriculas para a aula de córte, que começará a funccionar nos principios de abril, estando as propostas para a mesma a disposição dos companheiros das 8 ás 10 horas da noite, na secretaria.

O secretario geral.

Cuidado com a bocca

PYORRHEA, genviva sangrando, dentes abalados, fistulas, etc., tratamento seguro com AXOL, f. do Dr. Cesar Esteves, na C. Oswaldo Cruz; rua 7 de Setembro, 213 e nas casas de artigos dentarios, é o mais poderoso especifico.

(4139)

A PASSAGEM DE GADO PELA ESTRADA DE BRAZ DE PINNA

Um boi feriu diversas pessoas que passavam pelo local

Todo mundo sabe, que é muito commum a passagem de gado pela Estrada de Braz de Pinna destinado ao Matadouro no Porto de Maria Angu'. Não são raros os accidentes que ali se tem verificado.

No dia 9, por exemplo, quando por volta de 5 horas, mais ou menos, passava por ahi uma grande boiada destinada ao referido Matadouro um dos bois que fatigado caira sendo deixado pelos boiadeiros, ao levantar-se, mais tarde, inopinadamente feriu diversas pessoas que passavam na occasião não fazendo maior numero de victimas graças ao sr. Gabirão que, estando de regresso do Matadouro, promptamente e com risco da propria vida, conseguiu laçar o refrido boi, amarrando-o a um poste.

Um appello da Liga das Nações á Suecia

Genebra, 11 (U. P.) — Depois de tres horas de discussão secreta, o Conselho da Liga decidiu fazer um appello final ao representante da Suecia, sr. Unden, esta noite, no sentido de que retire a sua determinação de vetar todas as candidaturas com excepção da Allemanha. Amanhã os Locarnistas reunir-se-ão, depois do que o Conselho tentará um esforço ultimo para resolver satisfactoriamente a crise. Os srs. Boncour e Vandervelde, delegados da França e da Belgica, respectivamente, que são membros da mesma organização socialista internacional que o sr. Unden foram nomeados para induzil-o a não exercer o seu direito de veto, no caso de conseguir o grupo de Locarno, amanhã, convencer á Allemanha de que deve acceitar as candidaturas do Brasil e da Hespanha.

Lima abalada por violento terremoto

Lima, 11 (U. P.) — Occorreu no districto desta capital, ás cinco e cincoenta da manhã, o terremoto mais violento de que ha noticia nesses dez ultimos annos. O povo tomado de panico saiu para as ruas em trajes de dormir.

Em consequencia do temor de terrar já se registraram mais de quinze desabamentos de barreiras na Estrada de Ferro Central.

Cobham chegou á capital grega

Athenas, 11 (U. P.) — Chegou hoje a esta capital o famoso aviador britannico Cobham, que está realizando o formidavel raid Londres-Cadetown-Londres.

Automobilismo

A CORRIDA DE INDIANOPOLIS

Alguns detalhes e os premios

Os organizadores da grande corrida annual de Indianopolis introduziram um artigo no regulamento da corrida que vem satisfazer aos fabricantes europeus.

A corrida é para carros do mesmo typo dos carros que não tomaram

parte nas provas européas, isto é, têm cylindrada total de 1.500 centimetros cubicos e 700 kilos de peso. A unica differença reside no numero de logares, que, sendo na Europa em numero de dois, é nos Estados Unidos de um só.

Esta differença constitue um verdadeiro handicap, e para evital-o, a commissão da pista de Indianopolis, introduziu um novo artigo ao regulamento, pelo qual se reserva o direito de impôr aos carros não conforme com o regulamento europeu, o uso de uma plancha que offereça certa resistencia ao ar e calculada de maneira a equilibrar as probabilidades de todos os carros.

No resto o regulamento differe pouco do dos annos anteriores; os concorrentes terão que submetter-se no dia 27 de maio a uma prova eliminatoria. Só poderão se inscrever aquelles que percorrerem pelo menos 180 milhas numa hora; como, porém, a pista só recebe 33 carros, este numero será completado pelos 33 primeiros collocados. A corrida será disputada como de costume no dia 30 de maio, sob um percurso de 500 milhas, cerca de 805 kilometros.

Os premios até agora instituidos são os seguintes, sem contar as taças, medalhas e mesmo outros premios em dinheiro, para premio de volta, minuto, etc.: ao primeiro, 20.000 dollars; ao segundo, 10.000; ao terceiro, 5.000; ao quarto, 3.500; ao quinto, 3.000; ao sexto, 2.200; ao setimo, 1.800; ao oitavo, 1.600; ao nono, 1.500; e ao decimo, 1.400.

O carro vencedor da corrida do anno passado era da fabrica Duesenberg, equipado com super-alimentador.

EXCESSOS DE ECONOMIA

A campanha contra o monopolio inglez da borracha, iniciada ha pouco tempo nos Estados Unidos, baseou-se principalmente no convite dirigido aos motoristas para que economizassem os pneus, usando-os durante mais tempo, isto é, para que um pneu só fôsse substituido por um novo, quando realmente imprestavel. Conjuntamente com este pedido foram tambem publicados varios conselhos mostrando os cuidados a serem observados para augmentar a duração dos mesmos. Que esta segunda parte tem realmente valor para os proprietarios de automoveis não ha duvida. O mesmo, porém, não se póde dizer quanto á primeira, que, como já ficou provado, só traz prejuizo.

Dentro dos Estados Unidos, já se começa mesmo a sentir o absurdo desta medida. Numa recente reunião em Cleveland, G. A. Waddle, membro do de Goodyear Co., falando sobre a questão, declarou: que "seria uma falsa economia para os proprietarios de automovel se parassem bruscamente de comprar pneus, e usassem os velhos até a sua completa inutilização, isto para evitar a falta de borracha. Ainda mais, não ha necessidade que os motoristas se prejudiquem, usando menos o seu carro".

Esta novidade realmente util foi introduzida pela Hispano-Suissa. Consta de um paralama de celluloide não inflammavel que permitte ao motorista ver constantemente as rodas da frente.

INSPECTORIA DE VEHICULOS

Estão chamados a comparecer dentro de 48 horas para responderem por infracções que lhes são attribuidas, os conductores ou proprietarios dos autos abaixo mencionados.

Infracções do dia 9:

Por descarga livre — autos ns. 21, 2835.

Por interromper o transito — autos ns. 76, 858, 6764, 6799, 7844.

Por desobediencia ao signal — autos ns. 85, 769, 171, 891, 990, 1052, 2438, 2704, 3193, 3457, 3864, 4125, 4909, 4948, 5756, 6002, 6640, 7896, 8351, 9984.

Por não diminuir a marcha no cruzamento — autos ns. 123, 9224.

Por estacionar em logar não permittido — autos ns. 570, 2725, 4653, 6149, 6992, 7386, 8499, 10013.

Por circular para angariar passageiros — autos n. 894, 3359, 4975, 4823, 4859, 5758.

Por meio fio e bonde — autos numeros 1310 e 7247.

Por excesso de velocidade — autos ns. 1402, 4095, 4485, 4572, 5214, 5283, 6443, 6585, 6959, 7958, 8066, 9187.

Por contra a mão — autos ns. 1624, 9268.

Por formar linha dupla — autos numeros 3448.

Por abandono — auto n. 6845.

Por trafegar fóra da hora regulamentar — auto n. 9169.

EXAME DE MOTORISTA

Chamada para hoje, ás 8 1/2 horas: Moacyr Mario Salgueiro, Manuel do Nascimento Fernandes, José Vieira da Costa, Manuel Alves Bastos, Manuel Rosa, Manuel Pereira da Fonseca, Seraphim Gonçalves Bastos, Manuel Martins Peixoto e Abel Gomes Botelho e Alcebiades Antongini.

Turma supplementar — José Cardoso Balthazar, Francisco da Rocha Gomes, José Gomes Coelho, José da Silva Cardoso, Joaquim Delphim, Reginaldo Joaquim de Andrade e Mario Pereira Madruga.

Prova pratica — Francisco Antonio de Oliveira.

— Chamada para hoje, ás 12 1/2 horas:

Isidoro Leiro Barreiros, Joaquim da Silva Velinho, Ramon Souto Rajo, José Nunes, Giorgi Pattencel, Manuel Mendes, Alfredo Volpi, Waldemar Salen e Angelo Dias Leite e Amilcar Ferreira da Rosa.

Turma supplementar — Francisco Machado de Assis, Marcos de Almeida Guerra, João de Andrade, José Gomes Coelho, Francisco d' Almeida Figueiredo, Annibal José Caetano e Arthur Marques da Silva.

Prova regulamentar e pratica — João de Abreu.

A PARTIDA DE RAMON FRANCO E SEUS COMPANHEIROS PARA A HESPANHA

Uma enorme multidão assistiu ao embarque dos gloriosos aviadores

Buenos Aires, 11 (A. A.) — Partiu hoje, á tarde, com destino á Hespanha, o cruzador argentino "Buenos Aires", conduzindo os aviadores hespanhoes Ramon Franco, Ruiz de Alda e Pablo Rada, que regressam á patria após terem brilhantemente realizado o raid Palos-Rio-Buenos Aires.

Enorme multidão, que se agglomerava desde o Caes Norte por toda a extensão da Avenida Costanera, assistiu á partida do vaso de guerar nacional, ovacionando enthusiasticamente os arrojados "azes" hespanhoes.

Por occasião da partida do "Buenos Aires", os hydroaviões da Marinha "R-4" e "R-6" e mais dois aeroplanos particulares, fizeram varias evoluções sobre o porto.

Buenos Aires, 11 (U. P.) — Na tarde de hontem o conhecido mecanico-aviador Francisco Beltrame, que foi acompanhante do major Zanni na sua tentativa de vôo em volta do mundo, fez entrega ao mecanico do "Plus Ultra", Paulo Rada, de um cheque na importancia de cento e cincoenta mil pezetas, correspondente á quantia arrecadada pelo jornal "La Razon", na subscripção popular aberta para premiar o esforço do modesto collaborador do commandante Franco. A cerimonia, que foi singela e muito concorrida, celebrou-se nos salões do jornal mencionado.

Buenos Aires, 11 (U. P.) — Revestiu-se de extraordinario brilhantismo a manifestação popular realizada hontem a noite pela colonia hespanhola nesta capital em homenagem e agradecimento á Argentina pelo acolhimento enthusiasta e fraternal dispensado aos tripulantes do "Plus Ultra". Na frente da columna manifestante achavam-se o commandante Franco, o capitão Ruiz de Alda, o tenente Duran e o mecanico Rada que foram calorosamente ovacionados.

Buenos Aires, 11 (U. P.) — Uma commissão especialmente designada pelo Aero Club Argentino tomou a si a tarefa de promover a realização, no praso mais breve possivel, de um raid aereo de Buenos Aires a Palos de Moguer, em retribuição da visita do "Plus Ultra". Essa commissão propõe-se solicitar a collaboração de todas as instituições sociaes, culturaes, sportivas, militares, e navaes e da imprensa afim de que seja constituida uma grande commissão nacional que represente todas as classes sociaes, para patrocinar o emprehendimento.

Foi aggredida e a policia não soube

A Assistencia foi chamada hontem, para soccorrer, na avenida Mem de Sá nº 125 Marila Silva, de 39 annos, domestica e casada, que apresentava contusões no rosto produzidas por soccos.

Maria foi victima de uma aggressão naquella casa, não tendo a policia tomado conhecimento do facto.

De Valera renunciou

Dublin, 11 (U. P.) — O famoso leader republicano De Valera renunciou a presidencia do Partido Sinn-Fein, por ter sido rejeitada a sua moção declaratoria de que os republicanos consentiriam em participar do Parlamento do Estado Livre do Ulster, se não fossem obrigados ao juramento de fidelidade ao rei.

AS JOIAS FORAM APPREHENDIDAS E O LADRÃO PRESO

Uma boa diligencia levada a effeito por investigadores da 4ª auxiliar

"Roubar não é previlegio de ninguem. Se todo mundo rouba, porque eu não poderia roubar tambem?" E foi pensando assim que o chateiro Francisco Rebello, que fazia ponto sempre no Cáes do Pharoux, resolveu fazer-se ladrão. Questão de opportunidade e esta se lhe apresentou da melhor maneira.

Um dia, o dr. Antonio Fernandes da Costa, medico e residente á rua Itacurussá n. 77, na Tijuca, resolveu passar uma temporada em Friburgo. Preparadas as malas, aquelle facultativo foi ao cáes e combinou com o chateiro a remoção dellas para Maruhy. Mas o chateiro teve a sua attenção despertada para uma maleta que elle desconfiou pejada de joias. E desconfiou bem, porque aberta a mesma, encontrou elle um cofre que arrombou, encontrando a fortuna cobiçada.

Depois fechou-a de novo, despachando-a para o respectivo destino. Ora, em Friburgo a senhora do medico deu pelo roubo e communicou o caso ao seu marido. Este voltou ao Rio e apresentou queixa á policia.

Movimentou-se esta. Toda a creadagem foi detida, e submettida a interrogatorios, infructiferas, inclusive um rapazinho, noivo de uma pequena copeira da casa. Desistiu, por fim a policia da creadagem, que foi posta em liberdade e voltou as suas vistas para o chateiro. Este foi preso a bordo da sua embarcação e dada uma busca nesta, foi encontrado um embrulho de joias dentro de um sapato velho. O autor do roubo fôra, portanto, Francisco Rebello, que o confessou.

As demais joias entregara-as el'e ao seu collega Pedro Sant'Anna, que foi preso tambem. Contou elle que recebera do seu collega um embrulho para guardar e entregou-o á autoridade, retirando-o de dentro de uma outra bota. Era o restante das joias.

Francisco Rebello está recolhido ao xadrez para o competente processo e Pedro Sant'Anna foi posto em liberdade, provada a sua inteira boa fé, no caso.

As joias apprehendidas e que se encontram na 4ª auxiliar, á disposição do dono, são as seguintes: Um collar, com 190 perolas; uma pulseira, com cinco fios de perolas, presas, a intervallos, por pequenas "barretes" cravejadas de pequenos brilhantes; uma pulseira com uma grande saphyra, rodeada de brilhantes e tendo lateralmente molas flexiveis cravejadas de brilhantes e terminando por uma corrente de ouro; um par de bichas, de tarracha, com dois brilhantes grandes cada uma, sendo o menor fixo e o maior pingente; um par de africanas, todo em perolas, com tarrachas; um annel de platina com um grande brilhante; um annel com uma perola e um brilhante, com a data 4-10-16; um annel, typo de medico, com uma grande esmeralda e dois brilhantes grandes; um cordão de ouro com seis ou sete medalhas de ouro, tendo uma dellas a data 27-8-22 e outra a de 26-5-23; uma pulseira para creança com contas de ouro e coral, alternadas e com uma figa na extremidade; uma caixa de pó de arroz, uma esponja para a mesma, um espelho rectangular, de crystal "bisauté"; uma latinha com objectos de toilette, pinças de depillar, tesoura de molas, fitas de cabello, etc., todo do valor approximado de 35:000$000.

A Austria não desrespeitará o tratado de paz

Genebra, 11 (U. P.) — Realizou-se aqui hoje uma longa conferencia entre o chanceller austriaco, sr. Ramek e o sub-secretario italiano das Relações Exteriores, sr. Grindi. O primeiro assegurou ao segundo a firme intenção da Austria de desrespeitar o tratado de paz, o que vem abranger as recentes disputas italo-austriacas motivadas pela questão das minorias do Sul do Tyrol.

UM GERENTE INFIEL

Uma firma homburgueza lesada em varios contos de réis

A firma Hedgvist & Wilkenning, de Hamburgo, desejando desenvolver os seus negocios aqui, installou á rua S. José n. 41, 2º andar, uma filial, cuja direcção foi confiada a Ewald Baericke. As transacções realisadas por Ewald, cuja gestão teve inicio em 1 de julho do anno passado, foram ruinosos para a firma referida, o que motivou a vinda, á esta capital do socio principal da mesma, sr. Carl H. Hedgvist.

Este, que vinha salva-guardar os seus interesses, aqui chegando, tratou logo de proceder o exame nos livros da filial, verificando, então, que Ewald não correspondera á confiança que lhe era depositada, pois havia dado enorme prejuizo á firma.

Ewald, com dinheiro da filial, adquirira por 6:000$000 a Ferdinand Walff e sua mulher Katharina Sofie Walff os sitios denominados Ivatuncaya e Abreu, na comarca de Jundiahy, no Estado de São Paulo, sitios esses gravados por uma hypotheca. Desviara, ainda, a quantia de 10:447$800, de facturas ultimamente recebidas.

Em vista disto, foi chamado a contas o infiel gerente, que se recusou a comparecer á presença do sr. Carl, chegando, mesmo, a abandonar o escriptorio, onde, ás escondidas, penetrou, á noite, afim de subtrair livros, facturas e outros documentos, inclusive a correspondencia trocada durante a sua gestão.

Apurrada a extensão do prejuizo o sr. Carl apresentou queixa á policia do 5º districto, declarando que Erwald, depois de haver abandonado o escriptorio, dali desviou seis toneladas de papel Bankpost, cem caixas de papel pergaminiano e tres de papel de cores, tudo avaliado em 12:509$000 e recebeu, ainda, na casa de Stefani Prima, á rua da Quitanda, n. 24, uma conta na importancia de 1:304$000. O queixoso apresentou varios documentos comprobatorios da accusação e avaliou seus prejuizos materiaes em..... 23:047$700.

Iniciado o inquerito, depuseram já as testemunhas seguintes: Palo Trebitz, estabelecido á rua da Alfandega ns. 158 e 160; Hugo Vane, morador á rua Silveira Martins numero 122, Carlos Rukop, morador á travessa Barão de Petropolis n. 21, e Hermann Schloback, com escriptorio á rua S. José numero 61.

Ewald Baericke foi detido, já pela policia do referido districto.

Atropelado por um auto-omnibus

Na rua Marechal Floriano foi hontem á noite colhido por um auto-omnibus o empregado no commercio Antonio da Costa Bastos, de 36 annos, solteiro e residente á rua dos Coqueiros nº 9 A, recebendo elle fractura sub-cutanea do primeiro metatarsiano direito.

A Assistencia prestou-lhe os curativos necessarios recolhendo-se elle á residencia.

A policia local não teve conhecimento do facto.

ENTRE PRAÇAS DO EXERCITO E DA POLICIA MILITAR

Quasi um sério conflicto na rua São Christovão

Na rua São Christovão ia occorrendo, hontem, á noite, um conflicto entre praças do Exercito e da Policia Militar, cujas consequencias seriam bastante lamentaveis.

Provocara-o uma praça do Exercito, o qual dessejava imitar, certamente, o gesto dos seus collegas que na noite de ante-hontem, na cidade nova promoverm o grande conflicto, no qual foi fuzilado o cabo da Policia Militar Feliciano Barbosa Paixão e varias praças receberam ferimentos.

Deste facto vem tratando o *Correio da Manhã*, com abundancia de informações.

Na rua de São Christovão, um soldado do 1.º regimento de cavallaria do Exercito insultou um seu collega, da Policia Militar, o qual, tanto quanto foi possivel saber, por si passava, acompanhando uma familia. Este repellira o insulto e aquelle, enraivecido, sacara de sua pistola, pretendendo alvejar o contendor.

Com a intervenção de outras praças, o policial embarcou com a familia em um automovel, desapparecendo, ao mesmo tempo que o provocador fugia para o seu quartel.

No momento, passava por ali, em um auto particular, um cavalheiro, o qual, calculando as terriveis consequencias que poderiam ter aquella questão entre soldados armados, fez o seu vehiculo rodar para a delegacia do 10º districto, ali comunicando o facto ao commissario Maia, que estava de serviço.

Essa autoridade scientificada do facto a 1.ª delegacia auxiliar e incontinente dirigiu-se ao local, acompanhado do investigador Antenor.

Não encontrando os soldados tentaram promover o conflicto; foi ao quartel do 1.º regimento, onde se entendeu com o official de dia, tendo este informado que o soldado em questão, Chrispim de tal, já se encontrava no quartel e que ia ser punido. O official prometteu, então, providenciar no sentido de não serem repetidas taes scenas e mandou, para a rua S. Christovão; uma força armada de fuzis.

Momentos após, chegava tambem ao local, acompanhado de auxiliares o dr. Raul Magalhães, delegado auxiliar, o qual fez seguir para á rua aludida um carro soccorro da Policia.

Entretanto um facto mais grave se verificou. A força do 1º regimento, não gostando, talvez, da presença do soccorro policial, insultou este, o que ia resultando um sério encontro, a bala, sendo que as praças do Exercito estavam empolgadas pelo desejo de ver correr muito sangue nas ruas do populoso bairro.

Em virtude da gravidade do caso, as autoridades civis procuraram o commandante do 1º regimento, o qual tomou as providencias necessarias.

Nenhuma prisão foi effectuada, continuando a rua S. Christovão guardada por forças embaladas.

A Assistencia Publica soccorreu Arthur Gonçalves Pereira, de côr parda, casado, brasileiro, vidraceiro e residente á rua Escobar n. 60, o qual foi aggredido a carabina, na Avenida Pedro Ivo, apresentando contusões generalizadas.

Arthur foi ferido por occasião das correrias havidas quando chegava, á rua S. Christovão, as forças destinadas a estabelecer a ordem alterada em consequencia das desintelligencias entre os soldados.

O campeonato internacional de xadrez

Semmering, 11 (U. P.) — Resultados do campeonato internacional de xadrez: Vayda empatou com Pilg; Rossel'i perdeu para Alekhine; Theybal empatou com Nimzowitsch; Davidson empatou com Spielmann, Yates com Tartakower; Rubinstein bateu Reti e Janowski venceu Kmoch. Michel empatou com Vidmar e Tarrash adiou o seu encontro com Gruenfeld.

Os leilões de hoje

Estão annunciados para hoje os seguintes leilões:

CUTELARIA — Officina de cutelaria — Avenida Gomes Freire 6 — A' 1 1/2 da tarde.

JOIAS — Avenida Passos 11 — Ao meio-dia.

JOALHERIA — Rua da Lapa 53 — A's 2 horas da tarde.

MOVEIS — S. José 70 — A' 1 hora da tarde.

MOVEIS — Rua S. José 55 — A's 2 horas da tarde.

PREDIO — Rua Senador Pompeu 280 — A's 2 horas da tarde.

PREDIO — Rua Gustavo Sampaio 216 — A's 4 horas da tarde.

PENHORES — Rua Pedro I, 28 e 30 — Ao meio-dia.

PALACETE — Rua Paulino Fernandes 38 — A's 4 horas da tarde.

PALACETE — Rua Paim Pamplona 28 — A's 5 horas da tarde.

TERRENO — Rua D. Clara de Barros e Vinte e Seis de Maio — A's 5 horas da tarde.

PARECIA QUE AQUELLA RUA HAVIA SIDO INVADIDA POR UMA HORDA DE VANDALOS!

Um numeroso grupo de desoccupados alarmou a rua Barão do Bom Retiro

Chegaram a pôr abaixo o muro de uma habitação collectiva

Pela madrugada de hontem, entre 3 e 4 horas, um grupo numeroso de desoccupados procedeu a varias depredações em diversas casas da rua Barão do Bom Retiro, facto esse que alarmou os moradores da referida rua, os quaes pediram providencias á policia do 19º districto e esta abriu inquerito.

Os malfeitores puzeram abaixo o muro da casa de habitação collectiva, áquella rua, n. 194, da qual é encarregado Mathias Gomes do Rosario. Os moradores, saindo á rua, verificaram que haviam muitos outros predios damnificados. O de n. 200, tinha o gradil forçado; o 202, estava com as pilastras esburacadas, o mesmo acontecendo com os de ns. 204 e 206. O de n. 208, residencia do antigo escrivão Senna, tinha o gradil quasi arrancado, pendente para o lado de fóra. O de n. 210, do dr. Herondino de Sá, estava com o portão avariadissimo.

Outras casas foram victimas dos malfeitores, não sendo esta a primeira vez que factos dessa natureza occorrem na rua Barão do Bom Retiro.

Como foi a inauguração do monumento de Rio Branco em Montevidéo

Montevidéo, 11 (U. P.) — Realizou-se hoje, com toda a solemnidade, a cerimonia da inauguração do monumento do Barão do Rio Branco, erigido na Praça Brasil, com a presença do presidente da Republica, D. José Serrato, membros do Conselho, diplomatas americanos e europeus, altas personalidades civis e militares, além de uma immensa multidão.

O ministro do Interior, sr. Dominguez, descobriu o monumento, depois de pronunciar um discurso, enaltecendo a personalidade do grande chanceller brasileiro e pressagiando a intensificação das relações do Uruguay com o Brasil. Falou depois o ministro do Brasil, que agradeceu a homenagem e disse que graças aos ideaes de Rio Branco, a unidade da America ficou consagrada como um principio fundamental nos litigios que surgirem no continente.

Em nome do Senado, discursou o sr. Cortinas, e no da Camara o sr. Manrios, que elogiaram ardentemente a personalidade de Rio Branco. Ao terminar a cerimonia, as creanças das escolas depositaram flores no pé do monumento.

A' noite, realizou-se na legação do Brasil, com a assistencia do ministro do Exterior, Juan Blanco, ministros de Estado e corpo diplomatico, um banquete offerecido pelo ministro Nabuco de Gouvêa.

O Brasil vetará a entrada da Allemanha para a Liga

Berlim, 11 (U. P.) — Os despachos de Genebra relativos á declaração do embaixador brasileiro, sr. Mello Franco, de que o Brasil vetaria a entrada da Allemanha para a Liga, deixaram aqui a impressão de que a situação é de excepcional gravidade. Os telegrammas affirmam no entanto qeu a acção do primeiro ministro da França, sr. Briand, será capaz de salvar a sociedade de uma ruptura definitiva.

A Hespanha votará pela admissão da Allemanha

Genebra, 11 (U. P.) — Durante a sessão do Conselho, esta tarde, o delegado hespanhol, sr. Quinones de Leon annunciou que a Hespanha votaria pela admissão da Allemanha, desde que essa candidatura fosse a unica apresentada.

Deante disso o embaixador brasileiro Mello Franco, disse que por espirito de conciliação, pediria novas instrucções do seu governo no Rio de Janeiro.

Quasi toda a Italia varrida por violento tufão

Roma, 11 (U. P.) — Um formidavel furacão varreu hoje quasi todo o paiz. Em consequencia formou-se um maremoto na Ilha Maresine, no grupo das Egadi na costa occidental da Sicilia. Morreram duas pessoas e ficaram feridas seis. Na costa da mesma ilha foi encontrado um bote salva-vidas com quatro cadaveres.

Uma incursão dos rebeldes marroquinos

Melilla, 11 (U. P.) — Os rebeldes fizeram hoje uma incursão nas immediações de Darouebdani.

Telas & Palcos

Télas

OS PROGRAMMAS DO DIA

AVENIDA — A personificação do odio. Poderia assim tambem se denominar o grande film do Splendid Programma que se está exhibindo no cinema Avenida, com o titulo de "Na maré violenta das paixões", Stuart Holmes, o grande artista do mal, encarna nessa pellicula sublime o typo de mão mais pefeito, mais realista, de modo que é preciso fazermos um esforço de raciocinio para não nos convencermos que o artista é um e o personagem outro. "Na maré violenta das paixões" repete-se hoje com um excellente jornal da Fox, em que entre outras reportagens se encontram as de dama opportunidade como é a conferencia de Locarno.

—X—

CAPITOLIO — Para o nosso meio — graças a Deus! — o jazz é ainda mais ou menos inoffensivo, mas o mesmo não se poderá dizer do que se passa na America do Norte, nas grandes cidades — segundo o que nos relata os films. Aqui, a nossa mocidade gosta do jazz, que para ella se resume em bailes, ou chás dansantes. O brasileiro, quando joven, quer dansar, e acabada a festa, suarento lá volta elle aos penates, as moças alegres porque dansaram e flirtaram.

Em Nova York, ou e mSão Francisco, como em Paris, o jazz é outra coisa. Nos centros da Norte America o jazz é loucura a que se entrega a mocidade, que dansa e... bebe! A chamada "lei secca", na America, serviu apenas para aguçar a séde daquella gente, e como o que é peccado é sempre delicioso, e o fruto prohibido é melhor do que... aquelle que não é, dahi a enorme attracção da bebida. E a mocidade americana, que gosta do jazz enterra-se no alcool, que lhes vae enfraquecendo as pernas para a dansa, até os deixar caidos, aqui e ali, rapazes e moças.... Lá, o jazz é uma perdição.

"No dominio do jazz", é um film da First National que nos conta um romance ou varios romances encadeados, em um, sobre a força que o jazz exerce sobre a mocidade, a ponto de uma moça, que até ali nunca soubera o que fosse um calice de licor, sentir-se dominada completamente por aquelle desejo immenso de se divertir, dansar e beber! E como Corinne Griffith faz esplendidamente esse papel!

O Capitolio está exhibindo esse film, em que tudo é bello, tudo é luxuoso, com mulheres lindas e toilettes magnificas. Harrison Ford, Kenneth Harlan e a formosissima Nita Naldi são os demais protagonistas deste romance seductor do programma Serrador.

—X—

CENTRAL — Continúa o successo immenso do esplendido film "Pés cautelosos", com Mary Carey, como prota- [illegible]

[illegible]

...ailha que se trata de um film de tal ordem que apesar de estrangeiro, os francezes o lançaram na propria Opera de Paris!

E' isso incontestavelmente uma consagração.

Como a acção dessa obra immortal se passa em Carthago, 250 annos antes de Christo, no apogeu do seu poderio, o film nos reconstitue nas suas dez portentosas partes uma quantidade de palacios e de templos com todas as riquezas fabulosas d'aquellas épocas, bem como todas as cerimonias religiosas de sumptuosidade indescriptivel nas quaes se acotovellam multidões fanatizadas cobertas de joias e vestes de valor incalculavel. Os famosos jardins de Megarão celebre arrabalde de Carthago, de propriedade de Hamilcar Barca, o general supremo, pae de Salambô, nos apparecem nas scenas do festim dos Barbaros, degenerado em bacchanal.

O mesmo capricho e cuidado que se teve na reconstituição dos logares em que se passa o romance do genial escriptor francez, não se poupando para isso dinheiro, pois fabulosa fortuna foi gasta com esse film, se dedicou tambem á escolha dos personagens e á confecção das suas vestes.

Sendo o exercito mercenario composto por homens de todas as raças, desde os gaulezes e luzitanos até os lybicos e cantabros, é de calcular-se a somma respeitavel gasta para vestir e equipar toda essa gente que em certa scena chega á ascender a 15.000 pessoas!

E os trajes de Salambô, os seus vestidos, joias e adornos? Não tentemos descrevel-os. Seria diminuir a emoção dos que hoje irão admirar no Parisiense tanto esplendor e magnificiencia.

Não podemos juntar ao prazer de annunciar, porém, que ouvimos hontem, o ensaio geral da orchestra do maestro Berreta, contractada especialmente para com outros professores executarem durante a projecção de "Salambô", a mesma partitura com a qual foi apresentado em Paris.

Por tudo isso vae ser um acontecimento a estréa do "Salambô", hoje no cinema Parisiense.

Nos bairros

AMERICA — "Filhas exemplares", film dramatico em seis partes com Marguerida de La Motte; "Da desgraça á ventura", um drama em sete partes com Richard Dix; "O seu a seu dono", engraçada comedia em duas partes; eis o bello programma de hoje no querido cine-theatro America.

Segunda-feira "A mosca negra", e na terça-feira, "A folia".

VARIAS NOTAS

"ESCRAVA DO LUXO", COM NORMA SHEARER — Para a proxima segunda-feira o Imperio está annunciando um novo trabalho da Metro Goldwyn que está fadado a um grande exito. Basta dizer que a heroina do romance é Norma Shearer, para se ter a certeza de que "Escrava do luxo" [illegible]

[illegible]

15, no Capitolio, e as nossas prezadas leitoras não de constatar o luxo, o bom gosto que preside o preparo dos modelos apresentados no decorrer do film que a Metro-Goldwyn preparou com rara sumptuosidade, e a Paramount distribue no Brasil, pela graciosa Eleanor Boardman, a quem está affeito a protagonista da pellicula, "Fernanda", uma [illegible] das arabias...

Pat O' Malley e Harrison Ford incumbem-se dos principaes trabalhos masculinos, tudo levando a crer, portanto, que a [illegible] seja escolhido, o dia 15, mais uma vez, pela nossa fina sociedade que reunindo o util ao agradavel, quer escolher as suas toilettes, emquanto aprecia um film excellente, como vae ser "Uma jornada romantica".

Palcos

NOTAS & NOTICIAS

A TEMPORADA DA EMPRESA VIGGIANI, DESTE ANNO — O programma da primeira parte da proxima temporada theatral da Empresa Viggiani, comprehende: Companhia Lyrica Italiana, Conferencias Marinetti, Concertos Rubinstein, companhia de operetas Clara Weiss, companhia de comedias Dario Niccodemi e companhia allemã Georg Urban, companhia argentina Angelina Pagano e companhia de operetas Léa Candini (em "tournée" para o Sul).

Aquella empresa está empenhada agora em ultimar as negociações referentes á segunda parte desse programma.

A Empresa Viggiani tem em vista, porém, variar o mais possivel o genero de seus espectaculos, para que despertem sempre maior interesse. Já agora, por intermedio do seu agente em Paris, acaba de assignar contracto com a festejada bailarina Loie Fuller, para que venha ao Rio, ainda este anno, com toda a sua companhia de bailados.

Segundo os ultimos numeros do jornal "Comedia", de Paris, Loie Fuller é agora a maior attracção dos theatros da grande capital.

E' uma noticia que certo vae ser recebida com alegria, por parte do nosso publico, pois, ha annos já que não lhe é dado o prazer de apreciar espectaculos de bailados tão do seu agrado.

—:—

VICENTE CELESTINO NO REPUBLICA — Após ter feito o necessario descanso da sua longa e proveitosa "tournée" aos Estados do Sul a Companhia Nacional de Operetas, que ha um anno se fundou com os nossos principaes elementos artisticos do genero, com o sympathico fim de demonstrar a efficiencia dos nossos artistas para a organização do theatro nacional de opereta, iniciativa que vem sendo coroada dos melhores resultados, o esforçado pugilo de artistas vae reapparecer ao publico carioca numa série de espectaculos a realizar no theatro Republica, com o qual acaba de fechar contrato.

O elenco comporta actualmente os nossos principaes elementos de theatro musicado, como sejam Adriana de Noronha, Carmen Dóra, Violeta Ferraz, Elvira de Jesus, Vicente Celestino, Eugenio Noronha, Paulo Ferraz, Martins Veiga, João Celestino e outros que, sob a direcção artistica de Martins Veiga e musical do maestro Verdi de Carvalho, exhibem com bellos scenarios e caprichosa encenação, não só as mais applaudidas operetas do repertorio vienense como as melhores producções nacionaes.

A estréa será na proxima quarta-feira, 17, com a opereta nacional "O mano de Minas", que foi a peça feliz inicial dos successos da companhia e que é de facto um bello trabalho theatral e com uma bella partitura. Deve ser uma temporada auspiciosa a que vae realizar no Republica a estimada Companhia Nacional de Operetas.

—:—

THEATRO S. PEDRO — Pelo paquete "Principessa Mafalda", hontem entrado de Genova e escalas, recebeu a Empresa Paschoal Segreto, farto material de publicidade da companhia lyrica italiana, especialmente organizada na Italia, para inaugurar a temporada do theatro S. Pedro em principios de abril. De amanhã em deante, terá o publico amplas noticias sobre o elenco e repertorio da companhia.

—:—

"CAFÉ COM LEITE" — No theatro S. José, continua em franco successo a revista-charge, do maestro Freire Junior, "Café com leite", a mais engraçada peça do genero até [illegible]

[illegible]

...fende galhardamente os papeis que lhe foram confiados.

O Recreio continua á cunha todas as noites, em ambas as sessões, e o publico não se cança de applaudir os valiosos elementos que compõem o elenco da companhia Margarida Max, que dia a dia mais firma os seus creditos perante o publico.

—:—

A CHEGADA DE ANGELINA PAGANO — Hoje, pelo "Massilia", chegará a Santos a companhia de drama e comedia de Angelina Pagano. A estréa será sabbado, em S. Paulo, no Sant'Anna, da empresa Viggiani, com a comedia argentina, original do escriptor portenho Edmundo Guiborg, "El sendero en las tinieblas".

Dali a companhia passar-se-á para o Palacio Theatro desta capital, realizando aqui tambem uma curta temporada.

"Bailados regionaes, canções typicas, o tango animado, toda a alma dos pampas argentinos, emfim, vae nos ser dada pela troupe "Chararetta" e a orchestra "Berto", que constituirão o "Fin de fiesta" com que vão terminar os espectaculos daquella companhia.

Tanto em S. Paulo como aqui o acolhimento a ser dispensado á grande actriz e seus companheiros, vae ser o mais honroso para os nossos hospedes.

—:—

A FESTA DO FLOR DO ABACATE — Realiza-se amanhã o grande festival promovido pelo C. C. Flor do Abacate, no theatro Republica. Representa-se pela companhia brasileira de declamação o emocionante drama "Maria da Fonte", fazendo Italia Fausta a figura da protagonista, e haverá um grande acto de variedades, no qual o harmonioso conjunto do sympathico club fará interessantes evoluções no palco, dirigidas pelos respectivos directores Ernesto dos Santos, Manoel Paixão e Benedicto Lima. Serão cantadas: 1º, "Crepusculo e luar" letra de R. Prazeres e orchestração de J. Nascimento Fagundes; 2º, "A la carte", one step em homenagem á imprensa, letra do dr. G. Barbariz; 3º, "Carnaval", marcha de J. Nascimento Fagundes, letra do sr. J. Barbariz; 4º, "Caçote", samba carnavalesco em memoria a Sandim; 5º, "Sonho japonez", fox-trot com letra do enredo de Indio das Neves; 6º, "Os pescadores da mulher", marcha do professor Antonio Francisco Santos, letra do dr. G. Barbariz; 7º, "Hymno Portuguez", cantado em homenagem á laboriosa colonia portugueza; 8º, "Hymno brasileiro", em homenagem á distincta platéa.

Estão á frente dessa grandiosa festa os conhecidos foliões Joventino Silva, J. F. Xavier, Arthur Vasconcellos, Gastão Gaspar e Eduardo Pereira Nunes. A festa está despertando grande enthusiasmo e promette ter numerosa concorrencia.

—:—

"MARIA DA FONTE" — A companhia brasileira de declamação representará domingo, pela ultima vez, no theatro Republica, o empolgante drama historico portuguez "Maria da Fonte", fazendo Italia Fausta o papel da protagonista, que lhe valeu ha oito dias fartos e calorosos applausos.

Fracassou a diligencia porque o investigador partiu uma perna

Causou estranheza aos dois policiaes, os investigadores 10 e 11, da policia do Cáes do Porto, a presença daquelle homem, ali, na rua Sacadura Cabral, com um volumoso embrulho de baixo do braço e a olhar desconfiado para toda gente. Os policiaes resolveram seguil-o e o desconhecido disso se apercebendo correu e tomou um auto-transporte que pelo local passou. Os policiaes tomaram um outro auto, que saiu em perseguição do fugitivo. Acontece, porém, que o automovel em que viajavam, a um solavanco forte, num buraco, cuspiu fóra os dois policiaes, caindo o de n. 10, João Perpetuo, com tanta infelicidade, que partiu a perna direita. Esse accidente se verificou quando elles quasi alcançavam já o referido individuo que atirou fóra o embrulho, que foi apprehendido. Continha o mesmo 15 kilos de carne secca e um pacote com 2.200 cigarros.

A Assistencia Municipal foi chamada e levou o investigador ferido, que depois de soccorrido foi internado no Prompto Soccorro. [illegible]

Foi colhido por um electrico

[illegible]

Não se tem reunido o 2º conselho militar

[illegible]

Bello Horizonte vae passar algumas horas sem luz e sem bondes

[illegible]

PARA PENETRAR NA 2ª DELEGACIA AUXILIAR DE NICTHEROY

[illegible]

A policia do 13º districto apprehende varios furtos

[illegible]

O barbaro assassinato de um padeiro em Juiz de Fóra

[illegible]

CORREIO MUSICAL

OS "CRAVISTAS", NA COLLECÇÃO DOS "MUSICOS CELEBRES"

[illegible]

A FESTA DE ASSIS REPUBLICANO

[illegible]

OS PROXIMOS CONCERTOS DA SOCIEDADE DE CULTURA MUSICAL

[illegible]

Academias & Escolas

Escola Polytechnica

[illegible]

Escola Superior de Commercio

[illegible]

Academia de Commercio

[illegible]

Atheneu S. Luiz

[illegible]

Faculdade de Direito de Nictheroy

[illegible]

Faculdade de Direito da Universidade do Rio de Janeiro

[illegible]

Escola Superior de Commercio

[illegible]

Escola Nacional de Bellas Artes

[illegible]

O auto-caminhão tombou em São Gonçalo

E o motorneiro saiu seriamente ferido

[illegible]

O ultimo trecho de uma grande estrada de rodagem em Minas

[illegible]

O "PRINCIPESSA MAFALDA" CHEGOU DE GENOVA

[illegible]

A vida social

NATALICIOS

Faz annos hoje o nosso estimado companheiro de trabalho Georgino Sande Peres, que pelos seus dotes de coração e de caracter, tem um amigo em cada um dos que trabalham nesta casa. Disso ha de ter hoje as melhores e mais effusivas demonstrações.

— Faz annos hoje d. Angelina Monteiro, esposa do sr. José Monteiro, negociante desta praça.

— Faz annos hoje o professor Antonio da Silva Ramos, director do curso S. Antonio, no Meyer.

— Faz annos hoje a sra. Nair Brito Fontes, esposa do sr. Epitacio Fontes, commerciante no Andarahy.

— Faz hoje seis annos o interessante José, neto do general José da Veiga Cabral.

NASCIMENTOS

O lar do nosso collega de imprensa Victor do Espirito Santo e sua esposa, d. Elisabeth do Espirito Santo, acha-se enriquecido com o nascimento de um interessante menino que receberá o nome de Victor.

CASAMENTOS

Casou-se hontem o sr. Manoel Gonçalves Vianna da Silva, commerciante nesta praça, com d. Francisca Ferreira da Silva.

FORMATURAS

Terminou a 9 do corrente, brilhantemente, o curso de piano, com distincção, provando assim sua capacidade, a alumna do Instituto Nacional de Musica Gilda Prazeres, do curso da professora Elvira Bello Lobo.

—:—

Completou o curso de piano do Instituto Nacional de Musica, sendo approvada com distincção, a senhorita Joaquina de Araujo, filha do dr. José Feliciano de Araujo, clinico nesta Capital.

A senhorita Joaquina de Araujo, que conta apenas 19 annos de idade, já possue varios outros cursos do Instituto de Musica, todos obtidos com distincção, sendo considerada em nossos meios artisticos como uma das mais jovens maestrinas patricias.

VIAJANTES

A bordo do vapor "Bragança", segue na proxima sexta-feira, dia 19, com destino a Recife, o sr. José Felippe Araujo Pinto, delegado fiscal em Pernambuco.

O embarque terá logar ás 2 horas no Cáes do Porto.

DIPLOMATICAS

Em companhia de sua esposa, regressou hontem, do Rio Grande do Sul, onde fôra visitar sua familia, o dr. Guerra Duval, ministro do Brasil na Allemanha, que viajou a bordo do "Commandante Capella", e teve desembarque bastante concorrido.

SOIRÉE-DANSANTE

A directoria do Centro Mattogrossense promoverá amanhã, sabbado ás 10 horas da noite, uma soirée dansante, afim de reunir as familias de seus associados. A commissão incumbida de organizar a festa, pede-nos communicar que a entrada dos socios será mediante o recibo do corrente mez.

INAUGURAÇÕES

No proximo domingo a Directoria da Casa de Saude e maternidade dr. Pedro Ernesto fará a benção e inauguração dos carros destinados ao serviço de soccorros urgentes, estando fixada essa cerimonia para as 3 horas da tarde.

EM ACÇÃO DE GRAÇAS

Os amigos do major Carlos Galdino Leal, commemorando a passagem do 35º anniversario do exercicio de suas funcções no Collegio Pedro II, mandam rezar hoje, ás 8 1|2 horas, na egreja do Sacramento, uma missa em acção de graças, para a qual foram convidados os professores daquelle estabelecimento de ensino, autoridades, collegas e admiradores do homenageado.

FALLECIMENTOS

O dr. Collatino de Araujo Góes, magistrado no Estado do Rio, passou pelo rude golpe de perder, no dia 8 do corrente, em Friburgo, o seu interessante filhinho Gil.

— Falleceu hontem, nesta capital, a sra. Albertina del Valle, esposa do sr. Manoel del Valle. O seu enterramento será effectuado hoje, saindo o feretro da rua Lopes da Cruz, 168 B., ás 10 horas da manhã.

MISSAS

Reza-se amanhã uma missa por alma de d. Maria Beatriz G. Lello da Costa Oliveira. A cerimonia terá logar ás 9 1|2 horas, no altar do S. S. Sacramento, na Cathedral, mandada celebrar por seu irmão e cunhada Albano Guimarães Lello e Ilka Maria de Carvalho e Souza Guimarães Lello.

Flôres naturaes

Os melhores floristas. Arte e bom gosto.
175, Avenida Rio Branco, 175
Em frente á Galeria Cruzeiro
CASA "A FLOR DE LIZ"
(3876)

BRINQUEDOS

Velocipedes americanos 30$000; automoveis 78$000. — Rua 7 de Setembro, 32.
(3840)

POR NÃO TER PAGO OS IMPOSTOS DE TRANSMISSÃO DE PROPRIEDADE

O "cutter" "Guarany" detido pelas autoridades aduaneiras

Tendo o guarda-mór da Alfandega recebido do inspector das Rendas do Estado do Rio de Janeiro um officio solicitando a detenção do "cutter" "Guarany", procedente de Cabo Frio, e que saiu daquelle porto sem ter pago os impostos de transmissão de propriedade, visto ter a alludida embarcação mudado ha pouco tempo de proprietario, determinou que a diligencia fosse feita hontem, quando aquelle barco entrou na bahia.

Afim de prestar declarações tambem foi detido o mestre do "Guarany", ficando a citada embarcação ao largo no Posto Paula e Silva, até que o caso seja resolvido pelas autoridades competentes.

Actos expedidos pelo presidente do Estado do Rio

O presidente do Estado do Rio, expediu os seguintes actos:

Abrindo o credito na importancia de 374:460$000, complementar ás consignações orçamentarias constantes da lei nº 1.996, de 16 de novembro de 1925, para occorrer ás despezas com a recente remodelação do ensino profissional, ministrado em quatro escolas, sendo tres em Nictheroy e uma em Campos.

Declarando sem effeito o acto de 14 de janeiro ultimo, na parte que removeu a professora da escola feminina, de Varre Sae, municipio de Itaperuna, d. Edith Pinheiro Dias, para a feminina de Portella, no municipio de Itaocara.

Declarando a professora publica Marianna Alves Dias com direito aos vencimentos annuaes de 3:600$, a partir de 11 de agosto de 1925, dia immediato ao em que completou 20 annos de effectivo exercicio no magisterio, ficando aberto o necessario credito.

Nomeando o bacharel Ary Penna Fontenelle para o cargo de delegado de policia da 10ª região composta dos municipios de Barra Mansa, Rio Claro e Rezende.

Concedendo á professora da escola mixta do 1º grão de Murundu', em Campos, d. Norma Peçanha, a gratificação addicional igual á metade da ordinaria, ou sejam 600$000 annuaes, a partir de 6 de abril de 1925, por ter completado 25 annos de exercicio no magisterio.

Declarando a professora da escola mixta do 2º grão de Santa Rosa, em Nictheroy, d. Laura Moniz Nery da Silva, com direito aos vencimentos de 3:600$000 annuaes, a partir de 6 de junho de 1925, por ter completado 20 annos de exercicio no magisterio.

Dispensando, a pedido, o 1º tenente José da Silva Junior, do cargo de sub-delegado de policia especial, em commissão, no 2º districto do municipio de Cambucy, e nomeando para o mesmo cargo o 2º tenente Raul Garnier da Silva.

Exonerando, a pedido, Paulo Henrique Diniz, do cargo de subdelegado de policia do 8º districto de Vassouras.

Nomeando Francisco Luiz Ribeiro para o cargo de 1º supplente do delegado de policia do municipio de Sumidouro ficando exonerado o actual.

Nomeando Antonio Vianna Pereira, para o cargo de 3º supplente do sub-delegado de policia do 3º districto do municipio de Petropolis, ficando exonerado o actual.

Exonerando, a pedido, do cargo de inspector de alumnos da Escola Proifssional Visconde de Moraes o sr. Julio Cesar Nunes, e nomeando para substituil-o Ary Koerner de Paiva e Silva.

Nomeando a adjunta effectiva do grupo escolar Eliziario Matta, em Maricá, d. Antonietta Anette do Cunha, para o logar de professora effectiva da escola mixta de Gaviões, no munipiode Capivary.

Declarando sem effeito a nomeação da professora Nair da Silva Iguassu' para reger effectivamente a escola mixta de Ernesto Machado, em São Fidelis.

ACTOLYT-MAGNETINE

Esta é a denominação de um preparado para ser empregado na limpeza de motores, notadamente nos dos automoveis, que com o seu emprego se conservam completamente limpos. O Actolyt-Magnetine é de fabricação nacional, procedendo da fabrica de productos chimicos de Guilherme Goldsmidt, do Paraná. São seus representantes aqui os srs. Faria & Pinho, Limitada, que tiveram a gentileza de nos offerecer uma lata do referido producto.

Mais um papalvo que se deixa embrulhar por dois vigaristas

Deu tres contos e tanto por um pacote de jornaes velhos

Terminada que foi a sessão do Cine Popular, ali na rua Marechal Floriano, José Viterbo Dantas saiu, tranquillamente, olhando como um estranho o que lhe parecia sobrenatural, coisas que não vira na sua terra, em Alagôas. Essa attitude do homem não passou desapercebida a dois vigaristas que o vigiavam, certo de se tratar de um "otario". Dahi, quando elle já na rua, abordaram-n'o, entrando na narrativa de uma historia muito comprida, preambulo para o assumpto principal — o conto do vigario. E o Viterbo ouviu-os attentamente. Tinham elles um pacote com 12 contos, herança de que se encarregaram de fazer chegar ao seu destino. Não conheciam o Rio e tinham receio dos ladrões, principalmente dos vigaristas que, segundo ouviram, agiam com muita labia. Viterbo exhultou. Fingiu cabra velho e sarado na capital da Republica e promptificou-se a auxiliar os desconhecidos. Queriam estes algum dinheiro como garantia do embrulho que lhe dariam para guardar, até que encontrassem o herdeiro que procuravam. Não tinha o Viterbo o cobre na occasião, mas foi á casa com os dois, metteu o dinheiro no bolso e sairam, tomando rumo da rua Coronel Pedro Alves. Ali despacharam o auto que os conduziram e entraram no botequim do n. 267. O resto Viterbo Dantas não explicou direito. Só sabe que ficou com um pacote de jornaes velhos, pelos quaes deu a importancia de 3:120$000 e depois disso, a conselho de seu irmão foi se queixar á policia do 8º districto.

Esta conseguiu prender os dois malandros, João Pedro da Costa, residente á ladeira Martins n. 2, rua Santa Alexandrina n. 209 e Pedro Costa, residente na Avenida dos Democraticos. Em poder delles a policia apenas encontrou algumas joias de pouco valor.

FORAM SOCCORRIDOS PELA ASSISTENCIA E A POLICIA NÃO SOUBE

Foram soccorridos hontem, á noite, pela Assistencia Municipal: Joanna, de 13 annos, filha de Sylvino Barreiros, residente á rua Evaristo da Veiga n. 123, contundida na região frontal, perna e coxa direitas, de uma quéda de bonde, na rua Sete de Setembro; Manoel de Barros, de 37 annos, casado, residente á rua Ernesto de Souza n. 125, colhido por uma carroça e ferido na região maleolar interna, perna direita; Manoel Coelho dos Santos, de 25 annos, pardo, residente á rua Visconde de Itauna n. 201, atropelado por um bonde defronte da sua residencia e com contusões no pé direito; Ruth, de 13 mezes, filha de Fritz Nicheco, residente á rua Visconde de Itauna n. 203, casa V, fratura incompleta do terço inferior do tibia direito, por quéda, na sua residencia; Elza, filha de João Ferreira da Silva, de 7 annos, residente á rua Faro numero 37, com o terço inferior do humerus direito fracturado por quéda, na residencia e Manoel Simões de Araujo, de 33 annos, casado, portuguez, empregado no commercio e residente á rua Goyaz n. 120, casa VI, com diversas contusões pelo corpo por um automovel que o atropelou, na Avenida Passos, esquina da rua Senhor dos Passos.

Destes factos a policia não tomou conhecimento.

A FARINHA DO DIABO

Um vendedor de cocaina é preso em flagrante quando tentava passar a terrivel droga

Como todo delinquente que se arrecéia da presença da policia nos menores gestos, aquelle homem se approxima da rotula de n. 173, da rua Carmo Netto e chamou á meia voz:

— Odette...

A rapariga acudiu presurosa e quando se apoderava de um pequeno frasco que o individuo lhe passava, sentiu que alguem se approximava bruscamente, prendendo aquelle homem que commerciava com "a farinha do diabo", o fubá mimoso, a cocaina emfim.

Era o investigador n. 176 que presentira o gajo e o apanhara em flagrante. A decaida entregou o frasco até a delegacia do 9º districto. Ahi com o pó acompanhou soube-se que o vendedor chamara-se Sebastião Muniz, de 29 annos, casado, operario e residente á rua Capitão Mór n. 180, em Nictheroy e que foi mettido no xadrez depois de autoado em flagrante.

Odette Rego Barros, a compradora do toxico, depois de algumas horas de detenção foi mandada em paz.

CINE ARTE REVISTA EXCLUSIVAMENTE CINEMATOGRAPHICA — LEIAM HOJE (4132)

ESTADO DO PARANA'

A NACIONAL

HOJE

100 Contos

Inteiro — 30$000

Fracção — 1$500

Distribue 80 % em premios.

VENDE-SE EM TODAS AS CASAS LOTERICAS. 4141

Um novo tratado entre a Italia e a Yugo-Slavia

Belgrado, 11 (U. P.) — O jornal "Politika" affirma que dentro em breve é de se esperar seja assignado um novo tratado entre a Italia e a Yugoslavia, em consequencia das conferencias que o ministro dos Estrangeiros Nintchitch teve com o primeiro ministro italiano, sr. Mussolini.

Esse novo tratado será complementar ao velho pacto de Roma e prender-se-á não apenas á questão da fusão austro-allemã, mas tambem ás relações italo-yugoslavas com respeito á Bulgaria, Grecia e Albania.

Fallecimneto em Recife

Recife, 1 (A. A.) — Falleceu hontem nesta cidade a sra. dona Maria da Gloria Corrêa da Silva, filh do ex-governador Corrêa da Silva e irmã do juiz Eduardo Corrêa da Silva.

Écos de um lutuoso desastre

Foi sepultado em Nictheroy o capitão Horacio Cesar de Almeida

Com extraordinario acompanhamento, realizou-se hontem, á tarde, em Nictheroy, o enterro do mallogrado capitão Horacio Cesar de Almeida, official aposentado da Assembléa Fluminense, victima de um desastre occorrido nas proximidades de sua residencia, á rua Dr. Celestino n. 50, conforme noticiamos em nossa edição de hontem.

Os funeraes do antigo servidor do Estado do Rio foi feito ás expensas da Assembléa, por determinação do respectivo 1º secretario, que esteve na residencia da familia enlutada, logo que teve conhecimento do lutuoso acontecimento.

O corpo foi inhumado no cemiterio do Maruhy, sendo depositadas sobre o feretro muitas coroas e palmas, de flores naturaes.

No inquerito aberto na delegacia da 1ª circumscripção de Nictheroy, a respeito do lamentavel desastre, ficou apurado que o motorneiro do bonde Cubango-Fonseca, de que era passageiro o capitão Horacio de Almeida, não obedecera ao signal de parada no ponto onde a victima queria descer, fazendo-o no poste immediato. Ahi, ao descer do carro, foi colhido pela carroça.

A policia ainda está no encalço do carroceiro e do motorneiro, que se evadiram no momento do desastre.

Desligamento de funccionario

O director da Receita Publica communicou ao delegado federal no Rio Grande do Norte, haver desligado do serviço o agente federal Newton Soriano de Oliveira, por haver designado para servir em commissão, no cargo de inspector federal naquelle Estado.

Um vagão postal da Sorocabana incendiado

S. Paulo, 11 (A. A.) — O nocturno da Sorocabana, que devia chegar hontem a esta capital, vindo de Itararé, teve o carro correio preso das chammas, que se manifestaram inesperadamente, assumindo em seguida proporções de verdadeira catastrophe.

Originaram o fogo algumas fagulhas desprendidas da chaminé da locomotiva.

Era madrugada quando entre as estações de Itararé e Faxina, o conductor das malas sentiu que algo de anormal se passava no seu carro, ficando surprezo deante da impetuosidade com que se manifestava o fogo. Na imminencia do perigo, este funccionario tentou saltar do carro, não o fazendo entretanto devido á velocidade do comboio. Como medida de recurso, abriu então a porta e poz-se a gritar sem contudo ser ouvido por viva alma.

A approximar-se o comboio da estação de partida, o chefe do trem percebeu que do carro em questão se desprendia fumo e fez parar o comboio. Só então foi salvo das chammas o pobre conductor que por um instante mais estaria sem vida.

De Faxina, após a extincção do fogo iniciaram-se os trabalhos de restauração das malas, serviço este continuado na administração desta capital.

Os prejuizos que não parecem ser de pouca monta em vista do numero regular de malas e pacotes inutilizados ainda não foram precisamente calculados.

O conde Mattarazzo condecorado por Victor Manuel

Roma, 11 (U. P.) — Sua Majestade o rei Victor Manuel condecorou o conde Francesco Matarazza de S. Paulo, no Brasil, com a insignia do Grande Cordão da Coróa como reconhecimento especial pelos seus meritos patrioticos.

Depois da cerimonia da entrega do "Plus Ultra"

Buenos Aires, 11 (U. P.) — Depois da cerimonia da entrega do hydroavião "Plus Ultra" ao governo argentino, o commandante Franco e os seus companheiros que realizaram o grande raid aereo Palos-Buenos Aires partiram para a Hespanha a bordo do cruzador argentino "Buenos Aires" ás cinco e meia da tarde.

CINEMA PARIS

Praça Tiradentes, 42 - Tel. C. 131 — Emp. Garrido

HOJE — Um programma que prima pela quantidade e qualidade de seus films — HOJE

PRIMO PONS

Excellente trabalho extrahido doromance do mesmo nome de HONORE' DE BALZAC e representado com maestria por ANDRE' NOX PAULETTE PAX

O PHAROL DA PONTA DO MAR

Super-producção da Warner Bros, para o programma Matarazzo, pelo cão sabio, RIM-TIM-TIM.

ENTRE FLORES, MULHERES E PERFUMES

Film instructivo natural, em uma parte.

Segunda-feira — BEIJA-ME OUTRA VEZ — Monte Blue e Marie Prevost; O PHAROL DA PONTA DO MAR — Stuart Holmes. (Y 23535)

Segunda-feira o Cinema Avenida apresentará

O Mar Encantado

Sublime producção da FOX-FILM na mais bella reproducção viva da arte de Gustavo Doré com um enredo sentimental e emocionante em que tomam parte

Leslie Fenton

Clara Bow

ARTE — BELLEZA — SENTIMENTO

TRO-LO'-LO'

A unica Companhia que não tem estrella, e sim uma verdadeira constellação!

Theatro GLORIA

HOJE — HOJE

A'S 7 3|4 e 10 HORAS

A Rainha das Revistas

ZIG E ZAG

2 actos e 25 quadros, do Rei do Humorismo

Bastos Tigre

com maravilhosa musica do maestro

Antonio Lago

A maior victoria do theatro-escola de revista!

Deslumbrante montagem!

Riquissimo guarda roupa!

Alegria!

Magistral mise-en-scène do competente director

Jardel Jercolis

Entontencedoras marcações choreographicas, do principe dos bailarinos

Georges Botgen

O mais parisiense corpo coral do Brasil

CINEMA RIALTO

A melhor e mais confortavel Casa de diversões da Avenida.

HOJE — Um film da Fox — HOJE

O coração não envelhece

Ethel Clayton e W. Mac Donald, são os dois artistas ncarregados de demonstrar esta grande verdade.

O seu a seu dono

Magnifico film da Série "WESTERN" da Universal.

NO PALCO — Los Peres — Celebres duettistas. THEA DORACK — Cantora lyrica.

Segunda-feira — "A prova do amor" — Com Carmel Myers, da Universal. — Breve: — "Corações em supplicios" — Film Nacional de grande apparato. (4155)

CINE BOULEVARD

Telephone: Villa 124

HOJE! — A ULTIMA ESPERANÇA, de amor, 7 actos, por Owen Moore, Constance Bennett — PORQUE AS MULHERES TORNAM A CASAR? 7 actos, por Milton Sills. Sabbado — "Soldado e sacerdote", por Alma Rubens, 10 p. "Quédas do Iguassú", 3 actos, as maiores do mundo. (Y 24146)

THEATRO CARLOS GOMES

Empreza Paschoal Segreto

Companhia Carioca de Burletas

HOJE — As 7 3|4 e 9 3|4 — HOJE

Estréa das actrizes ESTEPHANIA LOURO, GILDA ROSSI, LYDIA REIS e do actor ILDEFONSO NORAT.

PRIMEIRAS REPRESENTAÇÕES da desopilante burleta de TITO LEVIANO, musica de J. RODRIGUES e W. MORGADO.

A MARIA ANTONIETTA

3 magnificos actos de flagrante actualidade interpretados pelo cartistas: PRESCILLA SILVA, ESTEPHANIA LOURO, CARMEN LOBATO, MARINA DE SOUZA, GEORGINA TEIXEIRA, GILDA ROSSI, LYDIA REIS, ARMANDO BRAGA, MANOELINO TEIXEIRA, IVO LIMA, BENILDO DE FREITAS, I. NORAT, ARY VIANNA e HORACIO GUIMARÃES — MISE-EN-SCENE do actor Armando Braga.

Amanhã e sempre - A MARIA ANTONIETTA (Y 23523)

CINEMA SMART

LOBOS DOS MONTES

BUCK JONES

PODER FEMININO

Conway Tearle, Percy Marmont, Dorothy Devore e Claire Windsor.

Amanhã — Harold Lloyd, em: PRINCIPE ENCANTADO. (Y 24157)

CINE THEATRO MODELO (Rua 24 de Maio, 287)

HOJE! — Grandioso programma novo — HOJE! — Evelyn Brent, em

MACIO COMO SETIN

6 actos formidaveis — e RICHARD DIX, em

DA DESGRAÇA A' VENTURA

6 actos inesqueciveis.

Amanhã — "Mundo em fóco", "Comedia do Amor", 2 actos; "Super-velocidade", Reed Howes e "Amor salvador"; Mr. Koline.

Da vida de prazeres e do modernismo desregrado é que resulta

A Fallencia do Casamento

Quereis saber porque?

Assista 2ª FEIRA 15 do corrente no

CINE PALAIS

este vibrante trabalho da DIAMOND super-especial desempenhado por

Jacquelline Logan,

Elive Brook, Jean Hersholt

e Cissy Fitzgerald

4150

THEATRO RECREIO

EMPREZA PINTO & NEVES

Grande companhia de Revistas MARGARIDA MAX

HOJE — As 7 3|4 e as 9 3|4 — HOJE

ARCHI COLOSSAL SUCCESSO

DA ULTRA-CHIC E HILARIANTE REVISTA-FEERIE

As Encantadoras

2 actos e 32 quadros, de VICTOR PUJOL, musica de SA' PEREIRA

Deliciosos Bailados de Henrique Delff — O mais lindo e disciplinado Corpo Coral dos Theatros Brasileiros.

Indiscutivel superioridade em MONTAGEM e EFFEITOS DE LUZ.

Continua o invencivel record de enchentes.

Theatro da Moda. Ponto da Elite Carioca (Y 23471)

Theatro S. José

Empresa Paschoal segreto

COMPANHIA DE GRANDES REVISTAS

HOJE — As 7 3|4 — As 9 3|4 — HOJE

A mais hilariante revista — Original de FREIRE JUNIOR

CAFE' COM LEITE

brilhante desempenho de Ottilia Amorim, Edith Falcão, Alfredo Silva e toda a Companhia.

A MAIS ALEGRE REVISTA NO MAIS ELEGANTE THEATRO, COM A MAIS RICA MONTAGEM

Chapéos da CASA CASTRO - Toilettes de A. FAMA e PARC ROYAL

Em Abril — Estréa da Nova Companhia de Grandes Revistas, com a super-revista *Pirão de Arêa*, original do "az" Marques Porto.

CINEMA MODERNO — A travessia do Sahara em automovel, 6 actos, O cyclone do circo, 5 actos — A's voltas com a sogra, 2 actos. Y 23524

ELECTRO-BALL

RUA VISCONDE DO RIO BRANCO, 51

EMPRESA BRASILEIRA DE DIVERSÕES

Attrahente e interessante sport

SESSÕES CINEMATOGRAPHICAS com os films dos melhores fabricantes — Banda de musica do regimento de cavallaria da policia militar — Popular centro de diversões — Ping-pong — Bilhares — Barbeiro — Bar.

51 — RUA VISCONDE RIO BRANCO — 51 (Y 23516)

Trianon

HOJE

As' 8 e 10 horas

A hilariante comedia franceza de Hennequin e Veber

O HOMEM DAS 5 HORAS

PROCOPIO FERREIRA no elegante banqueiro LEÃO PRECARDAN

A peça de maior successo mundial.

Notaveis creações de

PROCOPIO e ITALA FERREIRA

Em PRECARDAN e Mlle. GINETTE

AMANHÃ — Vesperal ás 4 horas — AMANHÃ

THEATRO LYRICO

Empreza N. VIGGIANI

Inauguração da Temporada Theatral de 1926

Companhia Lyrica Italiana

Direcção: LUIGI BILLORO

Director geral dos espectaculos: Mº Cav. ARTURO DE ANGELIS

Estréa — Segunda-feira, 15 de Março — Estréa

1ª recita de assignatura

AIDA

Opera-baile, em 4 actos de Giuseppe Verdi

Mº concertador e director de orchestra ARTURO DE ANGELIS

O Rei — AUGUSTO GUASPUI; Amneris, sua filha — LUISA LAMPAGGI; Aida, escrava etiope — ROSSI OLIVER; Radamés, capitão das guardas — ADALBERTO GIOVANNONI; Amonasro, rei de Etiopia — ASDRUBAL LIMA; Ramfis, chefe dos sacerdotes — GAUDIO MANSUETO; Um mensageiro — ANTONIO DI SIERVI.

Sacerdotes, guerreiros, escravos. — Bailados pelo corpo de baile.

Primeiros bailarinos:

VERA GRANBINSKA E PIERRE MICHALOWSKY

Banda em scena — Oito clarins.

BILHETES A VENDA DESDE JA' COM ENORME PROCURA. PREÇOS — Frizas, 50$; camarotes, 40$; poltronas e varandas, 10$; cadeiras, 8$; balcões, 7$; galerias numeradas, 4$; galerias, 3$.

Terça-feira, 16 — Estréa do tenor GIOVANNI CHIARA, na opera — TOSCA. (Y 23556)

COPACABANA CASINO-THEATRO

Todos os dias um film novo

HOJE — Sexta-feira — HOJE

NA TELA, A'S 21 HORAS

Perdoa-me, mãe!

UM FILM DA VITAGRAPH

Poltronas, 3$000 — Camarotes, 10$000

GRILL-ROOM: Diner e Souper dansants todas as noites

Pan American Jazz-Band. Aos sabbados é obrigatorio o traje de rigor ou branco no Grill-Room. AOS DOMINGOS: Apiritif-dansant das 17 ás 19 horas.

AMERICANO

Rua Copacabana 743. Tel. Ip. 621

HOJE! — Alma Rubens e John Thomas, em SOLDADO E SACERDOTE — 10 actos estupendos da Metro Goldwyn

Charles Hucthinson, em — NA TRILHA DO PERIGO, 5 bellos actos.

A hilariante comedia — POLICIA AMA... A... DOR...

BRASIL

Haddock Lobo, 437. Tel. V. 2022

HOJE! — Clara Bow, Harrison Ford, Ethel Shannon e Wallace Mac Donald, em — AMORES DA PRIMAVERA — 8 bellissimos actos

Tom Moore, Pauline Starke e Wallace Beery, em — DESTEMIDA DIANA — 7 actos estupendos da Paramount.

Haddock-Lobo

R. Haddock Lobo, 20. Tel. V. 480

HOJE! — Eva Nowack, em PELA HONRA DO NOME 7 actos empolgantes

Billie Dore e Douglas Fairbanks Junior, em A MALA DO CORREIO AEREO — 6 actos magnificos. (Y 25027)

QUEBRADURA

PARA HOMENS, SENHORAS E CREANÇAS

OS PERIGOS do ESTRANGULAMENTO da HERNIA

O cinto Electro-Orthopedico, do Prof. Lazzarini é um maravilhoso apparelho feito sob medida, sem nenhuma mola de ferro, completamente de tecido ELASTICO, leve, invisivel e suave, permittindo aos enfermos montar a cavallo, fazer qualquer trabalho ou fadiga, contendo a mais volumosa quebradura, a qual fica fixada em pouco tempo.

O unico cinto de tecido Elastico que obteve Privilegio de invenção com patente n. 15199 e tambem o unico premiado com Medalha de Ouro e Diploma de Honra na Ultima Exposição do Centenario do Brasil.

AVENIDA GOMES FREIRE, 101

SOBRADO — RIO DE JANEIRO

Aberto das 10 da manhã ás 5 da tarde

Visitas gratis

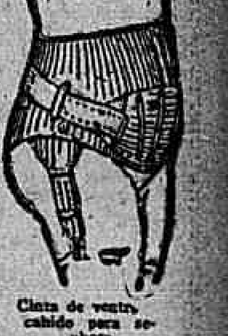

Sendo a borracha muito fria e não deixando respirar os poros da pelle, avisamos os Srs. medicos e os nossos clientes que não usamos desse material senão para cinto de banho.

Cinta de ventre cahido para senhora.

PARA AS EXMAS SENHORAS

MOÇA COMPETENTE PARA EXPERIMENTAR QUALQUER CINTO

Cintas Post-Operação de Laparatomia, Appendicite, cintas para Ptosi cahida, rins moveis, cinto umbelical, ventre cahido, etc. Cintos electricos para dores rheumaticas, anemia, debilidade nervosa e neurasthenia. (Y 23521)

Emp. V. R. CASTRO
Rua S. Pedro 222

CINEMA POPULAR

Rua Marechal Floriano Peixoto, 99 e 103

HOJE! — "O gavião da Noite", 6 actos arrebatadores, pelo querido Harry Carey. — "O falso lord", 2º capitulo, cinco actos. — "O direito ao coração", dois actos de aventuras, por Jack Perrin. — "Uma noite de assombro", dois actos comicos.

AMANHÃ: "Ao abrir da porta", por Frank Keenan.

CINEMA MASCOTTE

Rua Archias Cordeiro, 230—Meyer

HOJE! — Tom Mix no grandioso film da Fox: MURMURIO ETERNO, 6 actos sensacionaes. — "Um rasgo de valor", um vibrante drama da Universal, em 5 actos por Jack Hoxie. "Cuba e seus encantos", film educativo. "Um par vencedor", 2 actos comicos. — AMANHÃ: "Perdôa-me Mãe!", por Alice Calhoem.

CINEMA PRIMOR — Avenida Passos, 119. Tel. N. 5934

HOJE — Claire Windsor e Raymond Griffith, na grandiosa composição dramatica em sete longas magnificas e bellas partes de aventuras cheias de emoção: — NELLIE, A FLOR DA MODA — Tom Mix na grandiosa super-producção em sete maravilhosas parte de aventuras audaciosas, cheias de arrojo "O murmurio Eterno". — Snob Pollard na hilariante comedia em 2 actos de gargalhadas, "Um actor emmudecido". Amanhã: "As duas juventudes", 7 actos. "Escrava do jogo", em 7 actos.

NOTAS RECREATIVAS

A projectada festa da "Ala dos Principes" do Atheneu Luso Carioca

Uma significativa prova de carinho da directoria do Club Haddock Lobo, no dia 20, ao seu vice-presidente

As mais sensacionaes e completas reportagens do "Correio da Manhã" nos centros recreativos

Os bailes annunciados para amanhã e a tarde-mastigo-dansante de domingo no Gremio João Caetano

Agitam-se os bons elementos da Escola dos Ranchos do Brasil (Ameno Resedá)

Outros bailes e festas annunciados, aqui e em Nictheroy e verdadeiras informações

MIMOSAS CAMPONEZAS — Para depois de amanhã, está annunciada uma promettedora domingueira, cujos preparativos são a maior segurança de successo.

Isso ainda em nada admirará, visto como a reunião mais simples que ali se realiza toma em geral o aspecto de um grande acontecimento.

Nada, portanto, mais justificado do que o interesse que vem despertando mais esta festa do proximo domingo.

AMENO RESEDÁ' — Cada dia que é discorrido no amplo horizonte associativo desta emerita phalange carnavalesca, mais accentuadamente se tornam maiores as suas glorias. Negar estas verdades palpitantes é querer tapar o sol com uma peneira.

Prosegnem os seus denodados componentes com coragem, seguindo a directriz traçada pelos seus fundadores, que tinham a magna consecução do ideal commum, sem que delle se afastassem jamais, rendendo desta arte o grandioso renome que alcançou a gloriosa Escola dos Ranchos do Brasil.

Que de grandioso desperta no coração dos seus actuaes socios, quando compulsam as paginas do volumoso livro de sua historia! E indiscutivelmente o sentimento que os impulsiona, não medindo sacrificios nem poupando esforços, em favor da flammula do Resedá.

Actualmente, a "Jarra" está em [illegible] de dados [illegible] para crescer, crear, subir no [illegible]. Lá a etiqueta social interna não é coisa de nenhuma outra, mas creação dos que a [illegible]. A phalange da Aguia Resedá é bastante conhecida por todo o mundo folionico do nosso grandioso Brasil. Em todos os centros carnavalescos se conhece bem o seu nome [illegible] carnavalesco que vivendo neste meio, conhece de grandezas, e de realces [illegible]. Ainda ha bem poucos annos, da Federação Carnavalesca do Recife, que tinha como até hoje tem seu representante nesta cidade do Rio de Janeiro, foi por intermedio do mesmo, a entrega de um diploma de socio honorario conferido ao Resedá, por aquella associação carnavalesca.

Recordando os tempos findos se terá uma bagagem de grandezas e de feitos valiosos, que quasi se torna impossivel descrevel-os.

No proximo domingo haverá, na séde do Ameno, mais uma vesperal infantil, que será uma verdadeira maravilha de grandeza, de elegancia, de arte e de harmonia: unica no genero e na especie. Um renomado jazz-band já contratado para impulsionar as dansas nesse dia.

O maestro regente da "Jarra" [illegible] programma [illegible] das melhores novidades musicaes. Lá deverá estar tudo que ha de grande e de fidalgo em seu quadro social.

O Grupo Bo'a Roxa, filiado á "Jarra", tendo transferido a sua festa para o dia 21, redobra de enthusiasmo e isso com grande razão [illegible].

O dedicado secretario sr. [illegible] Vasconcellos, affirmou-nos que este [illegible] novo bloco [illegible] bem falando sozinho.

A TURMA DO PONTO CHIC — A digna directoria desta renomada e prestigiosa turma, está a trabalhar com grande ardor para a proxima festa do dia 20, que, pelos preparativos, será deslumbrante e pomposa. Esta phalange composta de fidalgos recreativistas, foi fundada a 10 de julho do anno passado por iniciativa do jovem Oswaldo Pacheco e iniciadores os socios Miguel Brito Filho, pharmaceutico [illegible] e Cesario Moreira. Este quartteto de recreativistas prosegue desde esta data, numa marcha [illegible], nem poupando-se [illegible] para que com isso se poderá passar horas de communicativa alegria.

Assim, pois, já vem [illegible] a sua vida social esta festa da Turma do Ponto Chic.

Hoje, a turma está bastante augmentada, contando em seu meio baluartes como os srs. Alberto Brito, Epitacio, Fontes, Alcides e muitos outros vultos que muito engrandecem a vida desta emerita phalange. Dentre as madrinhas destacam-se a exma. sra. d. Malvina Brito, coração bondoso e defensora intransigente da mesma turma.

Do programma da proxima festa, o "Correio da Manhã" dará publicidade por toda a corrente semana.

Principe Folinho já foi especialmente convidado para esta proxima festa.

Nesse dia, tão anciosamente esperado, haverá uma serie de surpresas para os amigos da rapaziada.

Um harmonioso conjunto de optimos elementos musicaes foi já contratado para abrilhantar esta solemnidade.

REINO DA FOLIA — No tradicional "Castello" da rua Visconde do Rio Branco, em Nictheroy, haverá no anoitecer de amanhã um sarão intimo, que terá inicio ás 8 horas da noite e se prolongará até a madrugada, momento em que o [illegible] mandará executar a marcha final.

O acatado presidente do Reino da Folia, sr. Octavio Barbosa, já tomou todas as providencias precisas, afim de que tudo corra a contento geral. O Eduardo, como sempre, regerá a orchestra do Reino, impulsionando as dansas com um optimo programma de novidades musicaes.

O salão de baile deverá estar lindamente ornamentado, como de costume.

ESTRELLA D'ALVA — Na tradicional "Constellação" haverá amanhã, uma reunião dansante, como de costume e que terá inicio ás 9 horas e terminará em madrugada. Um renomado e barulhento jazz-band estará encarregado de fazer executar um programma significativo de musicas novas, que por certo irá agradar immensamente a todos os seus frequentadores.

A Estrella d'Alva é uma das associações que tem o futuro garantido e de renome. [illegible] seus directores em apresentar as suas noitadas [illegible] social.

O amplo salão de baile está apparelhado com grande gosto, destacando-se uma soberba illuminação electrica de lampadas multicores.

O secretario previne, por nosso intermedio, que não haverá penetração de especie alguma.

REINADO DE SIVA — As modas continuam a tomar vulto e a dar preoccupação grande entre as costureiras e aos cabelleireiros da côrte. As festas se succedem com frequencia e, animadamente, com imponencia, arte, bom gosto e sempre na mais communicativa alegria.

Amanhã, como é da pragmatica, haverá um promettedor sarão dansante.

A nobreza não faltará; afim de que esta festa tenha o esplendor de sempre, o acatado Pedro Paulo já está recepcionando os amigos e demais pessoas gradas, que são do peito de Siva.

Um barulhento jazz-band irá impulsionar as dansas, de 8 horas até de manhã.

BOHEMIOS DE BOTAFOGO — No tradicional "Cabaret" do largo de São Clemente, onde a mocidade sabe brincar com gosto, arte e elegancia precisas, haverá ao anoitecer de amanhã, uma reunião intima, seguida de arrasta-pé, para deliciar os seus inveterados dansarinos.

Um renomado jazz-band impulsionará as dansas, como sempre.

A directoria dos Bohemios, previdente, já tomou todas as providencias precisas, afim de que nada falte na noite de amanhã, aos seus associados e convidados.

Continua crescente a anciedade entre os componentes do Gremio das Turmalinas pela proxima festa do dia 3 de abril entrante. [illegible]

LEGIÃO DOS FIRMES — Acaba de ser fundada esta nova legião da Penha Club, o conceituado gremio da mesma estação da Leopoldina.

Na reunião realizada domingo ultimo, da Legião dos Firmes, ficou resolvido fazer a festa inaugural no dia 10 de abril proximo, a qual terá o cunho de grande acontecimento.

É a seguinte a directoria da nova Legião: presidente, Manoel Sebastião; secretario, Norberto Santos; thesoureiro, Augusto Mendes.

[illegible]

FESTA INTIMA — Todas as festas realizadas na residencia da distincta familia, á rua Dr. Bulhões, 180, deixam sempre immorredouras saudades.

[illegible] Marinho, [illegible] uma festa que muito agradou a todos que lá estiveram [illegible] jazz-band da pianista sra. Herminia Bueno [illegible] senhorita Darcilia Bueno [illegible]

[illegible] a homenageada a senhorita Herminia de Oliveira Marques.

Aqui agradecemos as gentilezas dispensadas pela familia Bueno ao representante desta folha.

ATHENEU LUSO CARIOCA — Os componentes do "Ala" dos Principes, estão enthusiasticamente preparando para a grandiosa tarde-noite dansante que deverá realizar no dia 21 de Abril.

[illegible]

CLUB HADDOCK LOBO — No proximo dia 20, realizar-se-á uma grandiosa festa deste elegante e sympathico centro de recreativistas da freguezia do Engenho Velho. Esse monumental baile será dado em honra do vice-presidente, sr. [illegible]

[illegible]

dos os aspectos, uma festa excellente.

Renomado jazz-band será contratado especialmente para impulsionar as dansas e não dar a menor tregua aos bailarinos.

O traje será exclusivamente rigor, considerando-se assim o terno branco, a casaca e o smocking, bem como o 1º uniforme para os militares.

JOÃO CAETANO — Promette attingir ao apogeu, ao galarim do successo a festa de domingo proximo nesta sempre admirada agremiação.

Quer á tarde noite dansante, quer á esperada "feijoada", são pelos frequentadores desta associação dos suburbios, desejado com o impeto [illegible]

Sr. Euclydes Cabral, activo 2º secretario do Gremio Dramatico João Caetano, que realizará sabbado o domingo proximos dois promettedores bailes, sendo o segundo jantar-dansante.

que avassala sempre as pessôas que dão a visão previa de um acontecimento futuro.

[illegible]

Para sabbado dia treze a directoria do Gremio João Caetano nos faz saber que realizará o seu apreciado baile mensal.

Esperamos ver a mesma harmonia e brilho que sempre timbraram as "soirées" do gremio que em seu seio conta elementos prestigiosos, indiscutiveis bandeiras como Elias Solon, Carneiro Netto, Praça Euclydes Cabral, etc.

Esperamos pois por estas duas reuniões, anciosos por sabermos que serão attractivas e seductoras.

BLOCO DOS ROXURAS — Será realizado no proximo domingo 14 do corrente, na veterana sociedade da rua Possolo n. 128, uma animadissima soirée, á qual terá o realce de muitos pares no seu amplo salão alvi-roxo.

A' directoria do Bloco dos Roxuras, tendo como baluartes: Capitão Francisco Elliot, Alcides Guimarães Cotia, Manoel Gaspar da Cunha e outros, fará realizar no dia 20 do corrente um arrojado baile mensal o qual será animado por uma excellente jaz-band.

PARASITAS DE RAMOS — Realiza-se sabbado na elegante séde do valoroso campeão extra da Leopoldina a festa de victoria que, pelos preparativos, promette ruidoso successo.

A séde terá ensse dia artistica e vitosa ornamentação a cargo de uma commissão intelligente.

Um afamado jazz-band está contratado para impulsionar as dansas que promittem ser animadoras.

GRUPO DOS PAPAGAIOS — Vão bem adiantados os preparativos para a festa artistica que este grupo vae realizar dentro de poucos dias, subindo então á scena a comedia o "Tio Padre".

Carlos Taveira, Carlos Sovat, Sebastião Camões, Cassiano Ribeiro, Waldemar de Barrosa, e outros estão a postos para o esperado brilhantismo.

EM CIMA DA HORA — Na elegante séde deste querido rancho realizou-se sabbado um grandioso baile que esteve como sempre animado.

Alvaro de Aguiar, Mario, e o grande Soeiro estavam a postos, pois foi inaugurado um novo piano, que animou grandemente os frequentadores do "Relogio".

GREMIO RECREATIVO DE RAMOS — Esteve encantadora a festa que este querido gremio realizou domingo. Um excellente jazz band não deu treguas aos dansarinos. Como sempre distinctas senhoras, senhoritas e cavalheiros emprestavam ao ambiente grande alegria. Mysterioso compareceu, sendo recebido fidalgamente.

O veterano Ruy e outros directores foram fartos em gentilezas aos convidados, nesta festa que marcou gloriosa data para o elegante gremio.

SOCIEDADE MUSICAL PEREIRA PASSOS — A denodada directoria desta emerita sociedade realizará no proximo dia 13 do andante o seu baile mensal que promette ser deslumbrante.

As dansas serão feitas ao som de um renomado e balhurento jazz band.

O recinto social ostentará uma artistica ornamentação de flores naturaes. A directoria se encarregará das recepções aos associados e convivas.

E' bem posivel que as dansas neste dia se prolonguem até alta madrugada como sempre acontece.

MIMOSO MANACA' — Os festejos ultimos realizados no imponente salão de baile do tradicional Março tiveram optimo transcurso. A operação directoria deste Club não mediu esforços nem pepou sacrificios para que nada faltasse aos seus associados e convidados.

Um magnifico jazz-band sob a regencia do provecto Maestro Casa grande impulsionou as danças até a hora em que o director de dia achou que devia bastar.

Os amplos salões da "Jarra" de Nictheroy estavam repletos de graciosas damas que com as suas presenças muito augmentavam o brilhantismo destas mesmas festas. O esforçado Antenor Rodrigues [illegible] honras da casa [illegible] amigos sinceros da Casa. Quando nos visitou o representante do Correio da Manhã foi recebido com provas [illegible] de amizade e apreciação por parte da directoria socios e pastoras do Mimoso Manacá. O Antenor Rodrigues em nome da collectividade saudou a Imprensa Carioca e especialmente este jornal.

A ornamentação do recinto era simples e de optimo effeito.

Resolveu a Directoria deste club festejar com desmedido esplendor o proximo dia 1 de Abril. Será esta ultima pomposa festa.

Já foi contratado um renomado jazz-band que com um optimo programma, não dará um só instante de folga aos inveterados bailarinos do glorioso "Jarra".

PRAZER DO ESTACIO — Esta sociedade que tem a sua séde na rua Aristides Lobo, realiza hoje em sua séde social, um dos seus [illegible] regulamento interno. [illegible] e a junta governativa que ora dirige os destinos desta sociedade trabalha incessantemente para que a mesma progrida e tenha sempre bom nome e por isso é que [illegible] elementos [illegible] que lá estavam parasitando junto ao bom elemento do Prazer do Estacio. As dansas serão iniciadas ás 8 a horas [illegible].

CHUVEIRO DE PRATA — As modas lá do tradicional "Bazar" da rua da Passagem [illegible] figurino [illegible] harmoniosa orchestra de musicos da Chuveiro de Prata está empenhada que tudo corra a contento de toda a collectividade [illegible] baile [illegible]

MIMOSAS CRAVINAS — Hoje haverá na séde deste tradicional club [illegible] regulamento interno do "Canteiro". As dansas serão impulsionadas pelo jazz band da casa sendo as mesmas iniciadas as 8 horas da noite e se prolongarão até meia noite. Para o proximo sabbado no "Canteiro" o haverá mais um pomposo baile que por certo será deslumbrante dado o afinco com que se vem trabalhando para que o mesmo se revista do maximo esplendor.

A TURMA DO PONTO CHIC — Torna-se cada dia maior o enthusiasmo dos inveterados recreativistas que formam esta phalange com os preparativos para a proxima festa do dia 20 do andante. E' a festa da retribuição, sendo por conseguinte de uma magnificencia unica.

O nosso dedicado amigo sr. dr. Procopio Abed, está empenhado para que esta festa tenha uma imponencia unica. O espaçoso salão de baile de sua residencia será ornamentado a capricho estando encarregado deste serviço um renomado artista que mais uma vez irá comprovar os seus dotes artisticos. As dansas serão feitas ao som de um optimo jazz-band, cujo regente está organizando um programma de novidades musicaes, que muito irá agradar aos amigos e componentes da emerita Turma do Ponto Chic.

Neste mesmo dia haverá uma surpresa á familia Brito. Um talentoso orador fará as saudações da pragmatica, de conformidade com os desejos dos componentes da mesma turma do Ponto Chic.

Por toda esta semana o "Correio da Manhã" publicará o programma desta festa.

PENHA CLUB — E' finalmente sabbado que os luxuosos e vastos salões deste club abrem-se para o baile mensal que como sempre terá grande e selecta concorrencia.

Um afamado jazz-band está contratado para impulsionar as dansas.

Manuel Sebastião, Augusto Mendes, Norberto Santos, Ademar, que contam com o auxilio da valorosa Commissão dos Doze, e do verdadeiro e distincto "Grupo dos Tezouras" onde brilham mmes. Norberto Sontos, Augusto Mendes, Decio Ferreira e a alma encantadoramente alegre da "Didi". Pelos preparativos esta festa vae marcar uma gloriosa data para juntar-se ás muitas já conquistadas pelo elegante Penha Club.

ENDIABRADOS DE RAMOS — Esteve bem animada a domingueira organizada pelos queridos foliões da "Caverna" que serviu de preliminar de uma proxima festa que o Marinho diz que vae ser da pontinha, o que acreditamos pois os Endiabrados sabem organizar festas que deixam saudades profundas.

VERDE E AMARELLO — A nota chic do domingo ultimo em toda a visinha cidade de Nictheroy foi constituida pela ultra pomposa tarde noite dançante ali effectivada. A directoria desta agremiação está trabalhando com grande tenacidade para que este Club boas sociedades esteja no rol das boas sociedades não só daquella cidade como tambem desta capital. O sr. Mario Felix da Cunha dedicado presidente está organizando o pomposo baile de sabbado de alleluia a ser realizado no Pavilhão". As danças serão impulsionadas por uma das bandas de musica da Policia Militar do Estado.

Um competente artista amigo dedicado desta agremiação foi incumbido pela directoria de proceder a ornamentação do recinto social do "Pavilhão". A illuminação será augmentada com lampadas de grande vellagem de modo a tornar a ampla séde mais imponente. Para a proxima quinta-feira está marcado um forró bodó com reorbativo.

BLOCO CARNAVALESCO CARLITO MENDIGO — Transcorreu ante-hontem o anniversario do denodado e incansavel carnavalesco sr. Antonio Lemos (Caréca) um dos fortes baluartes da orchestra deste renomado Bloco. Este denodado folião, carnavalesco, e eximio musico é um dos maiores propagadores da musica nacional, sendo por conseguinte motivo de grande satisfação não só para os componentes do Bloco Carlito Mendigo, porem tambem para nós que muito apreciamos o inconfundivel Careca e se bem que tardiamente enviamos o noso apertado abraço de felicitação por este faustoso acontecimento.

CORBEILLE DE FLORES — A esforçada directoria da Cesta prosegue no seu labor de sempre, não perdendo um instante de cooperação em favor desta tradicional sociedade carnavalesca. Comprova-se esta verdade com a imponencia unica dos ultimos sarãos ali effectuados. O amplo salão de baile estava repleto de damas e cavalheiros que enthusiasticamente se entregavam ao prazer e a alegria. Um conjunto harmonioso, sob a competente batuta do sr. Manuel da Harmonia, abrilhantou as mesmas solennidades. Hoje haverá na "Cesta" um sarão intimo, que se prolongará até a meia-noite. Para o proximo dia 13 está projectada mais um retumbante baile em homenagem a collectividade da casa, que, com denodo defendem as honras e as tradições do glorioso club Corbeilles de Flores.

MÃO NA RODA — Continuam as modas ali como sempre, não perdendo os seus directores um só momento de propugnarem em favor de seu pavilhão. Sabbado e domingo houve na officina dois rebarbativos arrasta-pé, cujo transcurso foi magnifico. Lá esteve tudo quanto de mais fino está filiado a este bloco. Um magnifico conjunto estylo jazz-ban impulsionou a onda inveterada de seus inveterados bailarinos, sem um só instante de folga. Grande era a concorrencia feminina que ali se via augmentanda a magnificencia das noitadas passadas. A directoria do Mão na Roda fazia honras da casa, recepcionando os associados e convivas que ali ingressavam. Em ambas as noitadas as dansas se prolongaram até alta madrugada.

RECREIO DA JOANNA — O transcurso da noitada de domingo no terreiro foi admiravel. Uma adoravel côrte feminina enchia todo o amplo salão de baile, augmentando o brilhantismo da festa. Deslumbrante ornamentação electrica via-se ali disposta com proficiencia e arte precisa. As dansas foram iniciadas ás 6 horas da tarde, ao som de um barulhento jazz-band, não dando treguas aos amadores da arte choreographica senão depois de meia-noite, quando o mestre de sala achou que devia bastar. A esforçada e operosa directoria desta veterana sociedade acarnavalesca fazia as honras da casa, recepcionando os convivas e associados, com uma gentileza digna de nota.

GRAVATAS — As modas no Collarinho estão obedecendo o ultimo figurino. A collectividade não perde tempo nem se passa para corridas de ganço. Reina grande enthusiasmo entre o elemento feminino desta sociedade pela realização do proximo vindouro baile de sabbado de Alleluia, que, segundo a opinião de um baluarte será á fantasia.

No sabbado e domingo ultimos realizaram-se ali dois monumentaes bailes que conquistou para a sua já grandiosa historia mais uma pagina de victorias. As dansas foram impulsionadas por um renomado conjunto musical a estylo jazz-band, que muito agradou á collectividade da casa, que, como é sabido, dansa com proficiencia.

A directoria desta sociedade, fazendo as honras da casa, recepcionava os associados e convivas com fidalguia e gentileza unica. Para sabbado está marcado um pomposo imponencia fóra do commum. Como sempre, a adoravel côrte feminina do Collarinho lá estará firme na dansa.

REINO DA FOLIA — O tradicional rancho da rua Visconde do Rio Branco lá em Nictheroy, esteve em festa no sabbado e domingo ultimos pois foi em sua séde effectivado dois ultra-pomposos bailes. Lá estava tudo que está acostumado com as modas do Castello. O sr. Octavio Barbosa fazendo as honras da casa foi de uma gentileza unica para com o nosso representante, dispensando ao mesmo um fidalgo acolhimento. No amplo salão de baile rodopiavam centenas de pares que, com proficiencia cultuavam a deusa Terpsychore.

O inconfundivel Avelino de Castro, secretario do Reino, no buffet, saudou o "Correio da Manhã", sendo ao terminar muito applaudido pelos presentes. Um afinado conjunto musical impulsionava as dansas, que se prolongaram até alta madrugada. Para o sabbado proximo, está marcado mais um pomposo baile que, por certo, será imponente. Já foi contratado um renomado jazz-band que obedecerá á regencia do esforçado pianista Eduardo.

"Folha da Manhã" e "Folha da Noite"

Diarios independentes, de grande circulação, na capital e no interior de S. Paulo.

Para assignaturas e publicações, dirigir-se á succursal, largo da Carioca n. 13, primeiro andar, das 2 ás 5 horas da tarde. (6024)

LEVOU UM COUCE NO JOELHO

De um ferimento no joelho resultante de um couce, que recebeu de um burro com que lidava hontem, na Avenida do Mangue, foi medicado na Assistencia o padeiro João de Barros.

Depois de medicado João recolheu-se á sua residencia á rua Bento Lisbôa nº 60.

Colhido pela engrenagem ficou ferido na mão

Quando trabalhava na padaria da avenida 28 de Setembro nº 417 foi victima de accidente o padeiro Sebastião Martins, residente á praça Delta nº 80.

Colhido pela engrenagem de uma machina Sebastião recebeu ferimentos na mão direita, foi medicado pela Assistencia recolhendo-se depois á sua casa.

O facto foi registrado pela policia do 16º districto.

OS EMPREGADOS DO COMMERCIO E SUA MOBILISAÇÃO ASSOCIATIVA

Novos associados da U. E. C.

Durante a semana comprehendida entre o dia 2 e o 9 do corrente mez, foram propostos e admittidos no quadro social da União dos Empregados do Commercio do Rio de Janeiro os empregados dos estabelecimentos ou emprezas commerciaes abaixo designadas:

José Francisco de Andrade Netto, (Vasco Ortigão & Cia.) proposto por José Borges Ferreira; Arthur Dutra, (Lopes Fernandes & Cia.) proposto por Jayme Antonio de Oliveira; Oswaldo Pereira da Cunha, (Alfredo Ismael Pereira da Cunha) proposto por A. F. Oliveira; Hely de Freitas, (Luiz Gonçalves Ribeiro) proposto por Gumercindo Gonçalves Ribeiro; Annibal Ferreira Cavalcanti, (F. N. Moreira & Cia.) proposto por João Baptista C. Junior; Felisberto de Mattos, (Macario Botelho) proposto por Affonso Henriques Sarmento Osorio, João Cerdeira Fernandes, (Light and Power) proposto por Abel Guedes da Silva; Johannes vander Put, (Cia. City Improvent) proposto por Thomas vand Put; Henry vander Put, (Grace & Cia.) proposto por Thomas vander Put; Alvaro Martins, (Antonio Vianna & Cia.) proposto por Odilio Torresão de Araujo; Benjamin Gomes, (Fernandes & Granja) proposto por Manoel F. M. Reis; Eurico Correa de Mattos, (Leopoldina Railway Co.) proposto por Antonio Antonio Eulalio Monteiro Fonseca; Antonio Alves Vianna, (José H. Jorge Primo) proposto por Angelo Ferreira Pacheco; Amarilio Ramos, (Honorio & Cia.) proposto por Waldemar Freire de Mesquita; Raphael Martins, (M. Rocha) proposto por Alcides Pereira; Antonio Pinto de Mattos, (Martins & Marques) proposto por Adriano de Almeida; Alranio de Paula Cortes, (Wanderley Moreira & Cia.) proposto por João Macedo Pereira; Almir Sampaio de Barros, (Torres Oliveira & Cia.) proposto por Bernardo Loureiro; Paulo Alves Peixoto, (P. Pinheiro & Cia.) proposto por Alvaro da Silva Lopes; Ricardo Frederico Growerger, (Byington & Cia) proposto por Afranio Coutinho; d. Andréa Cardoso, (Irmãos Gonçalves & Cia.) proposto por Manoel Nogueira; d. Maria Augusto Cardoso, (Jorge Ducasse & Cia.) proposto por Manuel Nogueira; Horacio de Carvalho Silva, (J. Fonseca & C.) proposto por Manoel Nogueira; Ildemir Lima, (Ohe Dental Manufacturing Co. Brasil Limitada) proposto por Humberto de Souza Carvalho; João da Silva Furesa, (Cia. de Immoveis e Construcções) proposto por Amelia Costa; José de Pilar Alves de Souza, (Cia. Brasileira de Immoveis e Construcções) proposto por Amelia Costa; Achilles Coelho Cintra, (Alfredo Siqueira & Cia.) proposto por Agenor Bento Gonçalves; Manoel Teixeira Borges, (Domingos J. da Silva & C.) proposto por João A. Teixeira, Luso Leite Bragança, (José Graça & Cia.) proposto por João Macedo Pereira; Miguel do Nascimento Carvalho, (Figueredo Marinho & Cia.) proposto por Thompson Flores; Alvaro C. de Carvalho, (Manoel C. de Carvalho) proposto por Henrique A. Saldevila; Sebastião Muniz Linhares, (Cia Commercial Maritima) proposto por Uno Repsold; Hudo Mariz de Figueredo, (Vieira Carvalho & Cia.) proposto por Horacio Picorelli; José Barbosa de Oliveira, Serapnim Ribeiro & Cia.) proposto por Augusto Rosa; Cesar Jeronymo de Aguiar, (Rodrigo Ferreira) proposto por Eugenio Demetrio; Eduardo Cavalheiro Raposo, (Barroso & Santos) proposto por Horacio Picorelli; Alexandre Almeida Barbosa, (Francisco Barbosa & Cia.) proposto por Joaquim Almeida Barbosa; Alberto Gonçalo Leite, (A. Alexandre de Oliveira) proposto por A. Alexandre de Oliveira; João de Magalhães, (João Joaquim Ladeira) proposto por Antonio Martins Andrade; Manoel Henrique da Silva Xavier, (Moutinho & Ribeiro) proposto por Armando dos Anjos Moutinho; Rivaldo Figueredo, (Guia Ferreira & Athayde) proposto por Eduardo V. Santos; Carlos Moreira Coelho, (Cartorio) proposto por J. Coelho; José de Araujo Lima, (Alvaro Rodrigues Teixeira) proposto por J. Coelho; Augusto Moreira Coelho, (Alvaro Rodrigues Teixeira) proposto por J. Coelho Noel de Andrade Camisão, (The Western Telegraph Company) proposto por João Roso; Antonio Emygidio da Silva, (S. A. Trapiche Hollander) proposto por Edmir Imperio Cortes; João Soares Botelho, (S. A. Trapiche Hollandez) proposto por Edmir Imperio Cortes; João Gonçalves Ribeiro, (Cardoso & Sousa) proposto por Edgard Azevedo Soares; Antonio Ignacio Molles, (Ladeira & Cia.) proposto por Edgard Azevedo Soares; José Loureiro, (Cruz Lemos & Cia.) proposto por Antonio Monteiro; Cândido J. de Oliveira, (Cruz Lemos & Cia.) proposto por Antonio de Montmoura da Silva; Carlos Nermberger, Teixeira; José de Mello Bareto, (Santos (Cia. Sul Americana de Electricidade) proposto por Jorge Niemberger; Domingos Ferro Filho, (F. Pedroso & Irmão) proposto por Valentim Carvalho; Alfredo Elias, (Scott & Werner) proposto por Lauriano George Brito; Eduardo Christino, (A. Machline) proposto por Edmundo Henriques; José de Moura Filho, (Urania) proposto por Arthur de Almeida; Pedro F. Cunha, (Wescott & Cia.) proposto por Pericles da Graça; Ivo Gonçalves Pinto, (Wescott & Cia.) proposto por Pericles da Graça; Belmiro dos Santos Valente, (Telles & Fontes) proposto por Mario Pinto de Paiva; Belarmino Ferreira Prata, (A. C. Rodrigues & Cia.) proposto por Antonio Rodrigues Figueira; Augusto Monteiro de Queiroz, (Oeixeira Rocha & Cia.)) proposto por Henrique da Silva; André C. Costa, (Orstein & Cia.) proposto por Henrique Barga; Roberto Souza Machado, (Souza Machado & Cia.) proposto por Antonio Cunha Valente; Augusto Pereira, (Raul Campos) proposto por Antonio de Souza Pereira; Emeno Gonçalves Lima, (Raul Campos) proposto por Antonio de Souza Pereira; Roberto Gonçalves, (Granado & Cia.) proposto por Julio José de Carvalho; Alvaro José Maia, (Granado & Cia.) proposto por Julio José de Carvalho; Heitor Furtado Torres, (Cia. Hoteis do Brasil) proposto por Alberto Magarão Hanssetmann; Agacio Augusto Pereira, (Miguel C. Monteiro) proposto por Aquilles Botelho; Manoel Leal, (A. L. Moraes & Cia.) proposto por Manoel Seixas; Frederico Oberlander Pinho, (Fred. Oberlander) proposto por Mario Oberlander Pinho; Petronillo Reis e Silva, (S. Mac Lanchlan & Cia.) proposto por Anacleto Moraes; Antonio Leite, (Juvenal Henrique & Cia.) proposto por Marcellino Gonçalves Maia; Mario Fernandes Camacho, (S. A. Philips do Brasil) proposto por João Macedo Pereira; Mario Marot, (M. H. Ferreira & Cia.) proposto por Cesar Cardoni; João Garcia de Almeida, (Francisco Valente) proposto por Gentil Caetano de Almeida; José Góes, (Claro & Loureiro) proposto por Antonio Pinheiro; Catulino Santoro, (Manoel Gouveia) proposto por Durvalino Simas Silveira; Antonio Nicolau Pires, (Francisco Antonio Santos) proposto por Durvalino Simas Silveira; Francisco Alves da Silva, (Biato Moura) proposto por Carlos de Barros; Alvaro Camargo, (Lizardo & Rodrigues) proposto por Manoel dos Santos; Santos Israel, (Biato e Moura) proposto por Carlos de Barros; Luiz de Souza Peixoto, (F. Silva) proposto por Marcellino da Silva Salles; Damião A. Dias J. Moutinho & Cia.) proposto por João Macedo Pereira; Orlando Lima dos Santos, (C. Costeira) proposto por Adolpho Galm; sra. Zulmira Guimarães da Cunha, (Falcon & Gaspar) proposto por Antonio de Souza Pereira; Gregorio Damiani, (Francisco Brandão & Filho) proposto por Jorge Freire; Adolpho Schwirtz, (F. R. Moreira) proposto por Adolpho Samu; Abilio Antonio do Amaral, (F. Falhu & Cia.) proposto por João Macedo Pereira; José de Alencar Pereira, (Wady Gebara & Filhos) proposto por Felippe Augusto Pinto; Luiz Nunes dos Santos, (Martins Sobral) proposto por Felix de Carvalho N. de Pacheco; Seraphim Lopes, (Mendes Pires) proposto por Felix de Carvalho N. de Pacheco; Ernesto B. da Silva, (Silva Pedreira & Cia.) proposto por Horacio Picorelli; Miguel Pedreira, (Silva Pedreira & Cia.) proposto por Horacio Picorelli; Domigos da Natividade Lopes, (Teixeira & Irmão) proposto por Armando Ferreira; Joaquim Caetano, (David Ferreira de Almeida) proposto por Octaviano Faria de Araujo.

A directoria da União dos Empregados do Commercio do Rio de Janeiro colloca á disposição de qualquer pessoa o seu livro de matriculas, para o exame do seu movimento — sem precedente no Brasil.

Um funccionario dos Correios atropelado por auto

Na praça 11 de Junho foi atropelado, hontem, pela manhã, pelo auto nº 1 do Ministerio da Guerra, segundo declaram as autoridades do 14º districto, algumas testemunhas do facto, o empregado dos Correios, José Longuinho, residente á rua Nilo Peçanha nº 61, em Nilopolis.

Tendo recebido ferimentos na cabeça, a victima foi soccorrida pela Assistencia, recolhendo-se depois á sua casa.

A VIDA MINEIRA

PALMYRA

Conforme fôra marcado, realizou-se a installação do armazem de emergencia que a Directoria da E. de Ferro Central do Brasil fez localisar nesta cidade a exemplo do que fez em outras estações daquella ferro-via, attendendo ás difficuldades accarretadas pela carestia ao seu pessoal.

Para o fim de procederem á installação do posto de abastecimento desta cidade aqui chegou pelo rapido R 1 procedente do Rio o sr. dr. Luiz Carlos da Fonseca, sub. director da 1ª Divisão da E. de F. Central do Brasil que fez acompanhar de sua exma. esposa d. Glicka da Fonseca e seus filhos senhorita Lasinha Luiz Carlos e Celso Suckow da Fonseca e distincta comitiva composta dos srs. deputado Augusto de Lima e sua exma. esposa d. Vera Suckow de Lima, senhorita Dulce de Carvalho Araujo, dignissima filha do dr. João de Carvalho Araujo, director da Estrada, srs. Aggripino Griecco, dr. Pereira da Silva, chefe do serviço de abastecimento da Central, dr. Prado Junior e outros distinctos funccionarios da Central.

Dirigindo-se ao gabinete do dr. Amarante foi o dr. Luiz Carlos saudado pelo sr. Delveaux Bonaparte a quem o dr. Luiz Carlos agradeceu.

Pondo-se novamente em marcha, o trem regressou á estação e ahi chegados dirigiram-se todos ao armazem installando no pateo fronteiro á estação e onde se achava o posto de abastecimento a ser inaugurado.

Penetrando no interior do barracão onde em perfeita ordem se achavam os generos a serem distribuidos, o dr. Luiz Carlos dirigindo-se aos circumstantes iniciou uma oração congratulando-se com a realidade dos esforços da Directoria da Estrada, referindo-se á acção carinhosa com que o sr. Director da Estrada correspondiam á dedicação do pessoal nos momentos difficeis da publica administração.

Por delegação do dr. Amarante usou da palavra, em nome do pessoal do 4º Deposito, o dr. Renato Augusto de Lima, Promotor da Justiça da Comarca, que se fez interprete dos agradecimentos do funccionalismo e operariado daquelle deposito offerecendo á senhora Luiz Carlos um bellissimo ramalhete de cravos da nossa flora. Seguio-se com a palavra o dr. Pereira da Silva, encarregado do serviço do abastecimento.

Recepção do Club Palmyrense — Em seguida ao jantar que á comitiva foi offerecido pelo sr. Astolpho de Souza, encarregado da fiscalisação dos armazens, no Hotel Borboleta, reunião que se revestio da mais absoluta intimidade e cordialidade, realisou-se no Club Palmyrense a recepção offerecida pela sociedade de Palmyra aos drs. Augusto de Lima e Luiz Carlos, da qual deviam participar os seus illustres companheiros de excursão.

Effectivamente ás 9 1|2 horas da noite já se achava o salão de honra do club repleto do que ha de mais fino no nosso meio social, quando ahi deram entrada acompanhados pela distincta directoria o dr. Luiz Carlos e exma. familia, dr. Augusto de Lima e sua exma. esposa, Carvalho Araujo, senhorita Dulce, drs. Pereira da Silva, Aggripino Griecco e demais membros da comitiva visitante.

VARGINHA

Correio — Continúa cada vez mais desorganizado o serviço postal desta cidade. A agencia chega a parecer, pela grande quantidade de malas que abriga, um vasto armazem de generos grossos. E é o cumulo. A população varginhense já não sabe para quem appellar afim de ser melhorado o serviço de distribuição de correspondencia. De resto, com dois funccionarios, é impossivel normalizar o desarranjo intraduzivel que reina nessa repartição postal. Para cumulo do absurdo, ultimamente, já nem se póde fazer ahi, com urgencia, qualquer registro de cartas ou de dinheiro, pois, para tal fim, é necessario esperar occasião... Imaginem, pelo que ahi fica exposto, o estado dos correios de Minas!

Desistencia — Desistiu do cargo de escrivão do crime, desta comarca, o sr. Alvaro Gentil da Costa, que ha annos vinha exercendo esse mister. Será substituido pelo sr. Luiz Prado.

Eleições — O resultado das eleições estaduaes realizadas nesta cidade, no dia 7 do corrente, é o seguinte: para presidente do Estado, dr. Antonio Carlos: 1.300 votos; para vice-presidente e senador dr. Alfredo Sá: 1.318 votos.

"Sul America" — Essa Companhia de seguros, com séde no Rio, acaba de installar nesta localidade uma succursal, á frente do qual se acha o sr. Roberto Meley.

Varias — Regressou do Rio, acompanhado de sua familia, o sr. Edgard Baeta Neves, gerente do Banco Hypothecario e Agricola do Estado de Minas Geraes com agencia nesta cidade. — Esteve na cidade o dr. Americo Autran, juiz municipal na proxima Villa Nepomuceno.

— Foi nomeada professora adjunta do Grupo Escolar a senhorita Ottilia Bragança, da alta sociedade varginhense.

JUIZ DE FORA

Concurso de tiro. — O major do exercito Severo Barbosa está organizando, para ser disputado na linha de tiro do 10º regimento de infantaria, um concurso de tiro, do qual constam varias provas com valiosos premios.

O major Severo, reverterá o saldo das inscripções para as obras do quartel do Tiro de Guerra n. 17, cujas obras estão bem adeantadas.

Por causa da lei de imprensa — Os advogados srs. drs. Antonio Ribeiro de Sá e Dagoberto Ribeiro de Sá, sentindo-se injuriados por expressões contidas num despacho proferido pelo sr. dr. Cesar Franco, juiz de direito da comarca, em data de 27 de janeiro ultimo, nos autos de fallencia de J. Pinheiro Guedes, nos quaes não são advogados, apresentaram queixa-crime por injurias contra aquella autoridade. Juraram suspeição no feito os srs. dr. Hugo de Andrade Santos, juiz municipal; Heitor Guimarães, bacharel Besnier de Oliveira e Manoel Amoroso Assis de Aguiar, respectivamente 1º, 2º e 3º juizes de paz.

Esse novo processo se prende ao facto do promotor publico, á vista de uma representação do juiz de direito Cesar Franco, estar processando os alludidos advogados, por ter os mesmos publicado um folheto julgado pelo juiz aggressivo á sua autoridade, tendo sido esse folheto occasionado por um despacho proferido pelo juiz, nos autos de fallencia acima referida.

Dada a queixa pelo promotor, o juiz municipal, Hugo de Andrade, e os juizes de paz, Besnier de Oliveira e Heitor Guimarães juraram suspeição, indo a mesma cair nas mãos do terceiro juiz de paz, Manoel Amoroso de Aguiar, o qual deu inicio ao processo.

Todavia, não deixa de ser interessante que esse mesmo juiz venha jurar suspeição, num processo cuja differença só existe na situação das partes perante a justiça...

Medicina e cirurgia — Em sessão da Sociedade de Medicina e Cirurgia de Juiz de Fora, foi eleita a seguinte directoria para o corrente anno:

Presidente, dr. Casimiro Villela Filho; vice-presidente, dr. João Villaça; 1º secretario, dr. José Martinho da Rocha; 2º secretario, dr. J. Dirceu de Andrade e thezoureiro, pharmaceutico, José de Aquino Barros.

Julgamento — Em audiencia especial do juiz de direito foi julgado o réo Euclydes José de Assis, vulgo José Benedicto, incurso nas penas do artigo 330 § 4º do Codigo Penal (furto de animaes).

Não tendo advogado o réo, o juiz de direito convidou o dr. Pedro Mendes para produzir a sua defesa.

Terminados os debates, o juiz mandou que os autos subissem a elle conclusos, para a sentença.

Fallecimento — Falleceu a exma. sra. d. Farahildes Fernandes Jardim, esposa do sr. Paulo Horta Jardim, guarda-livros e interessado da firma Vidal, Araujo, Fazollo & C.

A extincta, que era filha do finado Raul Fernandes, fizera um curso brilhante na Escola Normal Santa Cruz e estava casada ha apenas 7 mezes. Dotada de um coração bondoso e de qualidades apreciaveis, era bastante estimada, tendo o seu passamento causado grande pesar.

Casamentos — Realizou-se em São João Nepomuceno, o casamento do sr. Sebastião da Silva Lobão, chefe dos escriptorios das Industrias Ouro Fino, e corrector-banqueiro da Equitativa, com a senhorita Dorcelina Alves de Oliveira, filha da exma. viuva Dorcelina Maria de Oliveira e do saudoso Onofre Alves de Oliveira.

As cerimonias, realizaram-se em casa de residencia da mãe da noiva, tendo sido padrinhos por parte do noivo: no civil, o coronel Antonio da Fonseca Lobão e sua exma. esposa, d. Ignacia Lobão, que foram representados pelo dr. Cornelio de Mesquita e sua exma. esposa; no religioso, o sr. capitão João Victor Rodrigues da Silva e sua exma. esposa, d. Maria José Ferreira da Silva; por parte da noiva: no civil, o sr. Armando Vieira e sua exma. esposa, d. Maria Vieira; no religioso, o sr. Fernando de Castro e sua exma. esposa, d. Annita de Castro.

Os recem-casados, seguiram de automovel no mesmo dia, para Ouro Fino, arrabalde daquella cidade, onde passam a residir.

— Effectuou-se a 11 em Mathias Barbosa, o casamento do sr. Affonso de Mello, com a senhorita Maria Rodrigues de Silveira, filha do sr. Antonio da Silveira Gomes, agricultor em Sobragy.

Paranympharam o acto: no civil, por parte da noiva, o cirurgião-dentista José Ludolf de Mello e d. Gelvina Horta de Mello; no religioso, senhorita Ilva e Alencar da Silveira; do noivo, no civil, o sr. José Ribeiro e d. Perpetua Mello; no religioso, senhorita Cyrene Almada Horta e Antonio da Silveira Gomes.

— Realizou-se no cortorio do registro civil, o casamento de Orestes Zaparolli com Pautilha Maria de Oliveira, filha do finado Francisco Hilario de Oliveira, sendo testemunhas os srs. Jacques Martins e João Christiano Evangelista.

— Fallecimento—No Sanatorio dr. Fallecimentos — No Sanatorio dr. Villaça, onde se achava em tratamento e soffrera melindrosa operação, veiu a fallecer o sr. Manoel de Paula Nardy, distincto engenheiro geographo e quarto-annista da escola de Engenharia de Juiz de Fóra.

O finado contava apenas 25 annos de idade, era irmão do revmo. monsenhor dr. Domicio de Paula Nardy, Vigario geral desta diocese, sendo natural de Bom Jardim do Turvo, neste Estado.

Estudioso, dotado de excellente caracter e de um genio affectivo, era estimado muito querido de seus lentes e collegas e stimado por todos que o conheciam e com elle privavam. Era thesoureiro do Centro Academico dr. Clorindo Burnier e sua morte causou a mais profundo pesar nesta cidade.

O enterro do inditoso joven saiu da Escola de Engenharia, para a cathedral e dahi para o cemiterio municipal, com grande acompanhamento de automoveis, notando-se sobre o coche mortuario grande numero de flores naturaes.

— Foram sepultados hontem, no cemiterio municipal;

Maria da Gloria, menina, filha de Aristides José da Silva, fallecida no bairro de Manoel Honorio; indigentes: Geralda M. de Jesus, 40 annos, avenida Costa Carvalho; Maria Benedicta, 71 annos, Asylo de Mendigos; Vitalina Maria da Conceição, 27 annos Santa Casa; e Flora Maria da Conceição, 18 annos, avenida Botti.

Falleceu á rua de Santo Antonio, nº 1130, a exma. sra. d. Leopoldina de Carvalho Schlobach, veneranda viuva do saudoso Arthur Hermann Schlobach.

A extincta era mãe da exma. sra. d. Etelvina Schlobach Valle, digna esposa do coronel Pedro Procopio Rodrigues Valle Filho.

Falleceu na estação de Mariano Procopio, nesta cidade, o major Maximiano Augusto Pinto, antigo morador nesta cidade.

O finado era natural de Campos, Estado do Rio, onde nasceu a 11 de maio de 1834, tendo sido casado com a exma sra. d. Francisca Pinto, filha do visconde de Caethé, de cujo consorcio deixa os seguintes filhos: capitão Antonio Augusto Pinto, residente em Cataguazes; d. Candida da Congregação Salesiana; d. Joanna, esposa do sr. José Carlos Heydt; d. Maria da Piedade, solteira; d. Rita, viuva do tenente Seraphim Pinheiro Chagas; d. Anna, viuva do capitão Faustino das Chagas Lobato. Deixa o morto tambem 23 netos e 20 bisnetos.

O extincto era pae do nosso saudoso confrade dr. Pinto de Moura.

O seu enterro realizou-se no cemiterio da Gloria, sahindo o feretro da residencia do sr. José Carlos Weydt, em Mariano, para o cemiterio da Gloria.

— Falleceu nesta cidade o menino José, afilhado do sr. José Fagundes Netto, industrial nesta cidade. O seu corpo foi transportado em trem especial, ás 8 1|2 da manhã, para Lima Duarte.

— Foram sepultados no cemiterio municipal:

Mario, filhinho do sr. Antenor Vieira, fallecido á rua Paula Lima, 118; uma criança recem-nascida, filha do sr. Christalino Villela, fallecida á rua do Progresso, 232; uma criança recem-nascida, filha do sr. Antonio Nascimento, fallecida á avenida Costa Carvalho, 88; a menina Maria Barbara, filha do sr. Antonio Cabral, fallecida á rua Bernardo Mascarenhas; indigentes: Guiomar, de 3 mezes, Feliciano Penna, 44; Vicente Rodrigues, de 45 annos, Asylo de Isolamento; e José, de 7 annos, Pito Acceso.

— A' avenida Rio Branco, numero 2.376, falleceu o innocente Manoel, filhinho do sr. Manoel Paschoal Dias Cardoso, director da importante companhia Dias Cardoso, e de sua exma. esposa, d. Jandyra Brandão Cardoso, e neto do sr. general Carlos Severiano Brandão e de sua exma. esposa.

Summario de culpa — Procedeu-se ao summario de culpa do processo que o dr. Cesar Franco, juiz de direito, move aos drs. Dagoberto Ribeiro de Sá e Antonio Ribeiro de Sá, accusados de terem publicado um folheto contendo injurias ao referido juiz, tendo sido inqueridas tres testemunhas.

As novas tarifas ferroviarias — O dr. Clovis G. Mascarenhas, presidente da Associação Commercial de Juiz de Fóra, recebeu o seguinte telegramma:

"Rio, 3. — Devendo realizar-se no dia 10 do corrente uma reunião da commissão de tarifas afim de tratar do assumpto referente ao novo regimem tarifario ora em vigor nas diversas estradas de ferro filiadas á contadoria da Central. Ferroviaria, venho solicitar dessa digna associação a designação de um representante naquella reunião.

A contadoria tem sua séde no beco das Cancellas n. 8, desta capital. — Feliciano de Souza Aguiar.

A Associação Commercial desta cidade designará um representante junto da referida commissão, caso não possa ir pessoalmente o seu presidente.

Sorteio Militar — O quartel da 4ª Região faz publicar os seguintes avisos — "Sorteados da 1ª chamada" — Em vista do máo estado dos caminhos no interior, em consequencia das ultimas chuvas, não devem ser considerados insubmissos os sorteados da 1ª chamada que se apresentarem até 10 de abril, isto é, dentro do prazo estabelecido para a segunda chamada, termos do paragrapho 1º do art. 103

Convocação de sorteados — Nos do R|SIM determino que, pelas 7ª e 8ª CIR|M, seja feita a segunda chamada de 1.720, conforme consta do boletim regional de 30 de dezembro ultimo, de sorteados, em numero de

A distribuição desses sorteados será feita na fórma estabelecida no alludido boletim, seguindo-se as mesmas instrucções adoptadas para a primeira chamada.

Esterelisador de leite — O sr. Barbosa do Rego, vae inaugurar, dentro

Propriedades — O sr. José Maria Fernandes comprou por 10:000$, do senhor Aurelio Ferreira Salgado e sua mulher, uma casa, um barracão e mais dependencias no bairro da Tapera.

— O sr. Vicente Francisco Pinto comprou do sr. José Fernandes, por 1:200$, terras em pastos e uma casinha na fazenda do Corrego de São João, no districto da Chacara.

— O sr. Antonio José de Oliveira Sobrinho comprou do sr. José Carlos de Oliveira terras em pastos na fazenda do Palmital, no districto de Rosario, por 20:000$000.

Suicidio — Sexta-feira proxima passada, conforme noticiámos, uma mulher atirou-se ao Parahybuna, no bairro da Tapera. Por equivoco dissemos chamar-se Geralda Maria da Conceição, quando seu nome é Maria da Conceição, mais conhecida por "Maria Franguinha", que se atirou ás aguas, procurando escapar-se do soldado do exercito João de Paula, seu amante, que queria espancal-a.

João de Paula deixou que a infeliz se lançasse no rio, retirando-se em seguida sem tentar o minimo esforço para salval-a.

O cadaver de Maria da Conceição foi encontrado ante-hontem, proximo ao Poço Rico.

Comp. M. Electricidade — O Tribunal da Relação deste Estado acaba de confirmar, em segundo e ultimo recurso a sentença proferida pelo illustrado juiz de direito dr. Cesar Franco na acção movida pelo dr. Saint Clair J. de Miranda Carvalho contra a Companhia Mineira de Electricidade.

Os direitos da companhia, que foi a parte vencedora em ambas as instancias, foram aqui defendidos pelo dr. Antonio Augusto Teixeira, advogado em nosso fôro.

Escola de canto — O maestro Leoncio Vallone, professor de musica no Rio de Janeiro vae transferir sua residencia para esta cidade, pretendendo aqui fundar um curso de musica, ao qual annexará uma escola de canto.

O maestro Leoncio Vallone que aqui se acha, com um irmão que está em tratamento no Sanatorio dr. Villaça, cantará provavelmente, uma "Ave Maria" na missa de domingo proximo, na cathedral.

Esterelisador de leite — O sr. Bruno B. do Rego, vae inaugurar, dentro em breves dias, nesta cidade, á Avenida Sete de Setembro, uma grande usina esterelizadora de leite, afim de fornecer o precioso producto á população a preço reduzido e em perfeito estado de pureza.

PARA' DE MINAS

Já se encontram em S. Gonçalo do Pará os machinismos destinados á fabricação de tecidos de malha, de propriedade da Companhia Força e Luz S. Gonçalense, adquiridos na Inglaterra.

Estando já concluido o grande edificio em que vae funccionar o novo estabelecimento, de tanto alcance economico para o municipio, deverá a fabrica em questão, iniciar os trabalhos no proximo mez de março.

RIO BRANCO

Ganha terreno, na cidade, a iniciativa da fundação de um Gymnasio, lacuna, ha muito, sentida.

Encontrando-se, á frente da mesma, pessoas da mais alta representação social, é de se crer que, desta vez, se torne ella em realidade, o que constituirá motivo de jubilo para quantos habitam a encantadora terra que é Rio Branco.

BARBACENA

Acaba de ser consideravelmente augmentada a illuminação da rua 15 de Novembro, principal arteria da cidade.

Foram collocados postes de um e outro lado da alludida via publica, dos quaes pendem globos de luz intensa que dá um aspecto encantador á mesma.

Constitue o importante melhoramento uma nota elegante na cidade, cujo progresso é patente.

A municipalidade está fazendo o serviço de terraplanagem da avenida Floriano Peixoto, que toma assim novo aspecto, tornando-se uma excellente via publica.

TRES CORAÇÕES

Não obstante as constantes chuvas cahidas nestes dois ultimos mezes, proseguem com a maior actividade os serviços de construcção da nova matriz da cidade, grandioso commettimento que está sendo levado a effeito por iniciativa do zeloso vigario da freguezia, secundado por uma commissão constituida de individualidades de destaque na sociedade local e pelos fieis em geral.

O novo templo vae ficar um dos mais bellos do Sul de Minas, estando já as obras bastante adeantadas.

E' padroeira da parochia a Sagrada Familia e quantos habitam a aprazivel cidade de Tres Corações confiam em que, sob as bençãos dessa trindade augusta, os trabalhos da magestosa egreja ficarão concluidos dentro do mais curto prazo.

O encarregado do serviço é o sr. Clemente Marques, senhor do problema e muito empenhado em dar ao mesmo a mais satisfactoria solução.

RIO BRANCO

Juiz municipal — Acha-se na cidade o sr. dr. Gentil de Faria e Souza, ha pouco nomeado juiz municipal deste termo.

S. ex. já tomou posse do cargo e entrou em exercicio, recebendo, por esse motivo, muitas felicitações.

Dr. Eugenio de Mello — Está na cidade, o sr. Eugenio de Mello, deputado federal e acatado chefe politico S. ex. veiu dirigir, na qualidade de chefe do directorio politico municipal, as eleições de 7 de março.

Dr. Jehovah Baptista — Este medico acaba de soffrer rude desgosto com o fallecimento de sua exma. irmã d. Maria José, em São João d'El-Rey onde residia com seus paes, sr. João Baptista de Souza e d. Maria Thereza.

Cartorio de Paz — Relação do movimento do cartorio de paz desta cidade, durante o exercicio de 1925:

Nascimentos, 646; obitos, 334. Do sexo masculino, 178; do sexo feminino, 156; solteiros (inclusive os nascidos mortos), 255; viuvos, 34; brasileiros, 328; estrageiros, 6; maiores, 114; e menores 220.

Casamentos, 136; brasileiros, 130; brasileiros com estrangeiros, cinco; estrangeiro, um.

CIDADE DA CONCEIÇÃO

Visita d secretario da agricultura. — Aquella cidade recebeu ha dias a visita do sr. Daniel de Carvalho, secretario da Agricultura.

S. exa., que viajou em companhia de sua esposa e de seu official de gabinete, dr. Alberto Deodato, foi alvo das homenagens das autoridades de Conceição, que reconhecidas pelos serviços prestados ao logar pelo governo por intermedio de seu secretario quizeram testemunhar a s. exa. a sua gratidão.

No dia 21 foi inaugurado o grupo escolar "Dr. Daniel de Carvalho", tendo sido enthronizado o Sagrado Coração no salão principal. Fallou nessa occasião frei Vicente de Licodia e dr. Xavier Campello, respondendo o homenageado.

O grupo é um bello edificio moderno, de grandes accomodações.

O dr. Daniel synthetizou, no seu discurso, a obra realizada em prol da instrucção no Estado, terminando com a evocação de Olavo Bilac, de que o professor, ensinando, é como o sacerdote administrando a Eucharistia.

As 8 horas da noite, a Camara Municipal offereceu a s. exa. e comitiva um grande banquete de cem talheres, falando o coronel. João Paulo e tendo respondido o homenageado. Em seguida as senhoras de Conceição fizeram uma imponente e carinhosa manifestação a exma. sra. d. Alice Mibielli de Carvalho, discursando a professora Maria José e respondendo o dr. Alberto Deodato, em nome da homenageada. No dia 21 foi offerecido ao dr. Daniel de Carvalho um almoço no Collegio Agricola, pelos representantes das classes sociaes do municipio, sendo orador o dr. José Ribeiro, Frei Vicente de Licodia celebrou, no Sanctuario de Bom Jesus de Mattosinhos, missa em acção de graças pela chegada do secretario do governo. Ainda nesse dia realizou-se uma manifestação popular a s. exa., sendo queimados fogos de artificio. Realizaram-se ainda varias demonstrações de apreço ao dr. Daniel de Carvalho.

Anavalhado no pescoço

O lavrador José Francisco Carpinteiro, residente na Fazenda da Bica, foi aggredido á navalha, recebendo ferimentos no pescoço.

Prestou-lhe soccorro a Assistencia do Meyer e a policia local diz ignorar o facto.

FERIDA NOS LABIOS

Rosalina Leopoldo, apresentando ferimentos nos labios, procurou a Assistencia do Meyer, onde recebeu soccorros, retirando-se, depois para sua residencia.

Do facto não soube a policia local.

Nomeação na Fazenda

O ministro da Fazenda nomeou Oscar Nobrega da Silveira para o logar de collector da 1ª collectoria de rendas federaes, em Blumenau, Estado de Santa Catharina.

CORREIO SPORTIVO

FOOTBALL

O CORINTHIAN — CAMPEÃO PAULISTA — JOGARÁ DEPOIS DE AMANHÃ COM O VASCO

O Flamengo e o America farão a preliminar

O Vasco da Gama realiza domingo proximo, o primeiro encontro interestadual deste anno, jogando contra o S. C. Corinthians, campeão paulista de 1925.

Teams, ainda, em pleno periodo de organizações, mas em todo caso, já treinados, os dois adversarios podem bem offerecer ao publico uma interessante partida.

O Corinthians é a oitava vez que joga contra club carioca e o Vasco joga pela sexta vez contra os paulistas.

O local do match — O match interestadual de domingo deverá ser realizado no campo da rua Paysandú.

O team corinthiano — O "onze" do 1º campeão paulista estará em campo assim constituido, salvo modificação de ultima hora: Moreno; Grané e Del Debbio; Raphael, Rueda e Gelindo; Apparicio, Néco (cap.), Gamba, Almeida e Rodrigues.

O quadro vascaino — A representação do Vasco deverá ser a seguinte: Nelson (cap.); Hespanhol e Sá Pinto; Nesi, Claudionor e Arthur; Paschoal, Torterolli, Mocyr, Tatú e Dédinho.

O juiz — O encontro interestadual será arbitrado pelo sr. Villas Bôas, da Esportiva Portugueza.

A preliminar — O match preliminar deve ser realizado entre os quadros do Flamengo e America que foram convidados para esse fim.

Uma lembrança ao Corinthians — E' pensamento da directoria do Vasco, offerecer ao Corinthians Paulista, uma lembrança de sua excursão nesta capital.

A chegada dos paulistas — Os rapazes do S. C. Corinthians Paulista chegarão a esta cidade, sabbado, pela manhã, no segundo nocturno.

A delegação — A delegação do Corinthians vem ao Rio assim constituida:

Directores — Ernesto Cassano, presidente; dr. Floresto Bandecchi, secretario geral; Antonio da Costa Mano, 1º thesoureiro; Ernesto Marangoni, 1º secretario e Julio dos Santos Ribeiro, 2º secretario.

Jogadores: Pedro Moreno, Pedro Grané, Armando Del Debbio, Raphael Guinado, José Rueda, Gelindo Mattiazzo, Raphael Apparicio Delgado, Manoel Nunes (cap.), Alberto Gambarotto, Alcides Almeida, Raphael Rodrigues, Guilherme Natali, Manoel Bertolazzi e José Castelli.

Acompanha a delegação um chronista sportivo, um juiz da A. P. S. A. e um zelador.

REUNE-SE A COMMISSÃO DE FOOTBALL DA C. B. D.

O director de desportos terrestres, convida os srs. dr. Joaquim Guimarães, [illegible] Carvalho Rodrigues, Marcos Carneiro de Mendonça e Carlos Martins da Rocha, membros da commissão de football, a se reunirem hoje, dia 12, ás 17 horas, na séde da C. B. D., pavilhão Mainrasso, á avenida das Nações.

O COSTEIRA F. C. INSCREVEU OS SEUS JOGADORES

[illegible]

FEDERAÇÃO ATHLETICA BANCARIA — ALTO COMMERCIO — ASSEMBLÉA GERAL

[illegible]

OS TREINOS PARA OS JUVENIS DO AMERICA

[illegible]

REMO

CLUB DE REGATAS BOQUEIRÃO DO PASSEIO — VESPERAL DANSANTE

[illegible]

CLUB DE REGATAS BOQUEIRÃO DO PASSEIO — CONSELHO DELIBERATIVO

[illegible]

Volley-Ball

OS JOGOS DE HOJE, NO AMERICA F. C.

[illegible]

Basketball

O INICIO DO TORNEIO DO AMERICA

[illegible]

Tennis

MISS WILLS, AGORA, VENCEU MISS RIDLEY

Nice, 11 (U. P.) — [illegible]

WATER POLO

O CAMPEONATO INTERNO DO CLUB DE REGATAS GUANABARA SERÁ INICIADO DOMINGO PROXIMO

Sob a orientação da directoria do glorioso club da enseada alvi-turqueza, será iniciado domingo proximo nas aguas fronteiras á sua séde social, na Praia de Botafogo, o interessante e promettedor campeonato interno de water-polo, para intensificação deste salutar ramo de sport aquatico, tão adequado para a estação que presentemente atravessamos.

Os seus organizadores muito estão se esforçando para que o mesmo alcance o successo anciosamente esperado.

O TEAM "UBIRAJARA"

[illegible]

A TEMPORADA DE WATER-POLO

[illegible]

ROWING

O BAILE A FANTASIA DE SABBADO DE ALLELUIA, NA SEDE DO CLUB DE NATAÇÃO E REGATAS

[illegible]

BOX

O CAMPEONATO AMERICANO DE PESO MEDIO

New York, 11 (U. P.) — [illegible]

AS LUTAS DE AMANHÃ

Bleis e Fernandes lutarão no Palace Theatre

[illegible]

TURF

O PROGRAMMA DA PROXIMA CORRIDA NA MOOCA

[illegible]

FOI ELEITA NOVA ADMINISTRAÇÃO DO JOCKEY-CLUB PAULISTANO

[illegible]

directoria, [illegible] Calixto de Paula Souza e João Alvares Rubião Filho, tendo comparecido 274 socios.

[illegible]

VARIAS NOTAS

[illegible]

Roubaram uma porção de coisas, mas afinal, foram presos e tudo foi apprehendido

[illegible]

Atropelado por um bonde

[illegible]

A posse da nova directoria do Centro dos Carteiros

[illegible]

Viron a chaleira e queimou o pobre sinho

[illegible]

Foi aggredida pelo ex-amante

[illegible]

FICOU SOB A PRANCHA

[illegible]

POLICIA MILITAR

A ultima reunião do Club dos Officiaes

[illegible]

UM NOVO ESTABELECIMENTO DE CREDITO NESTA CAPITAL

[illegible]

Um inquerito para apurar a quem cabe a responsabilidade de extravio de certidões

[illegible]

O caso das licenças para visitar navios surtos no porto

[illegible]

As nomeações interinas de agentes fiscaes

[illegible]

TRINOZ

— DE —

Ernesto Souza

Reconstituinte estomacal

TONICO DO SYSTEMA NERVOSO

Applicado em casos chronicos que já levavam o doente ao desanimo, o *TRINÓZ* tem dado resultados sorprehendentes. Pessoas que tinham mesmo verdadeiro horror á comida, sentam-se hoje á mesa com satisfação.

(Ap. D. N. S. P. Nº. 325 1/10/917)

Com prazer a gente [come,
Tomar TRINÓZ é [ter fome.

(4718)

NOTAS SUBURBANAS

Em pról dos lavradores — Varias reclamações.

Na sua ultima reunião o Centro de Protecção aos Lavradores tomou conhecimento de varias queixas levadas por alguns de seus socios que são prejudicados constantemente não só no Mercado Novo, como em outros mercados existentes nos suburbios.

Essa questão que se eterniza dos direitos dos lavradores precisa ser estudada convenientemente dando-se aos amanhadores das terras, que são os verdadeiros propulsores do progresso, toda a protecção que elles carecem.

Porque, é sabido, nos mercados vivem os açambarcadores e são esses os que maiores difficuldades cream áquelles que não se conformando com a exploração do seu suór, desejam concorrer a esses mercados.

As queixas, por exemplo, levantadas no Mercado de Madureira e de que a imprensa mais de uma vez tem se occupado, falam bem alto.

E foi porque, isolados, não pudessem reagir devidamente contra os invasores desses mercados creados para favorecerem as populações com a venda direta dos productos, que os lavradores se congregaram e fundaram o Centro de Protecção, que funcciona justamente em Madureira.

Ora, está portanto estabelecida uma luta entre o homem que produz e o que açambarca, com grave prejuizo para o consumidor.

Nessas condições ha necessidade imperiosa de uma intervenção, que não póde demorar, e tem de ser feita pela Prefeitura.

As queixas dos lavradores precisam ser ouvidas e attendidas não só porque se trata do direito de uma classe trabalhadora, como está em jogo o interesse publico, que se sobrepõe a qualquer outro.

Sampaio

Escrevem-nos da rua Monsenhor Amorim:

"E' isto clamar no deserto. Diversas vezes temos nos dirigido á Prefeitura para que seja capinada a rua Monsenhor Amorim, sem sermos attendidos.

E' lastimavel o estado em que se encontra a referida rua: buracos sem conta, lixo e detrictos de toda a especie.

A hygiene é em dóses homœopathicas, mas os impostos são pagos todos á bocca do cofre: tal qual nos logares aristocraticos.

O prefeito do Districto Federal devia ver o estado em que se acham as ruas que atravessam a denominada 24 de Maio para certificar-se da verdade que affirmamos.

Mas, com certeza o prefeito não tem tempo para vir aos suburbios e dahi a phrase que empregamos no começo: é clamar no deserto."

Cascadura

A rua Souto, nesta localidade, por ser das mais antigas está completamente edificada.

Começando na rua Nerval de Gouvêa, parallela á estrada de ferro, vae terminar nas novas ruas da antiga Fazenda da Bica, onde se estão edificando elegantes predios.

E', portanto de grande transito, razão pela qual devia estar em boas condições.

Mas, justamente a rua Souto não sendo calçada, pela constante passagem de vehiculos ficou arruinada, vendo-se uma enorme valla que prejudica os moradores, que são obrigados ao exercicio de saltos para não se molharem.

Essa valla tem ainda o inconveniente de se tornar em um viveiro de mosquitos.

Com pouco dispendio a Prefeitura podia mandar concertar aquelle trecho da rua Souto, o que seria um beneficio prestado aos que ali residem.

Madureira

Esta localidade embora possuindo vida intensa, pelo seu adeantado commercio e densa população, encontra-se ao abandono, como todas as zonas suburbanas.

Muitas das suas ruas como as denominadas João Pereira e Americo Braziliense, além de se acharem invadidas pelo matto, têm vallas immundas, horriveis, que desprendem fétido indiscriptivel, ameaçando a vida dos que infelizmente ahi residem.

E' pasmoso como a Prefeitura abandona a limpeza dessas vallas, a capinação de taes ruas, quando é de seu dever conserval-as sempre limpas, por isso cobra impostos e não pequenos dos proprietarios e negociantes.

Parece-nos que a Saude Publica devia intervir no caso, pois essa desidia importa no irrompimento de molestias que devem ser evitadas.

A população suburbana não deve ficar assim ameaçada na sua saude, por causa de uma repartição que desdenha do cumprimento de seus deveres.

As ruas João Pereira e Americo Braziliense, em Madureira, representam um attestado e uma affronta á propria civilização.

Para arrecadação do imposto de energia electrica

O ministro da Fazenda remetteu ao Tribunal de Contas para o devido registro, o accordo firmado entre a Delegacia Fiscal em Minas e a Empresa de Força e Luz de Cordisburgo, para arrecadação do imposto de energia electrica.

Não poderá construir o armazem que desejava

O ministro da Viação indeferiu o requerimento de Woringzieri & Anjos, pedindo para construir um armazem para suas mercadorias no quadro da estação de Rio Caçador, da linha Itararé-Uruguay.

O consultor geral vae estudar a representação do corretor Tassara

Tendo o corretor de mercadorias do Districto Federal, Joaquim Nunes Tassara, recorrido ao ministro da Agricultura do acto da mesa da assembléa geral ordinaria que, a 12 de dezembro de 1925, procedeu á eleição dos membros componentes da Junta de Corretores de Mercadorias e Navios, aquelle ministro encaminhando o respectivo processo ao consultor geral da Republica, solicitou o parecer a respeito.

Nomeação e dispensa na Contadoria Central

O contador geral da Republica designou o telegraphista Raymundo Soares Focas para servir como auxiliar technico encarregado da subcontadoria do Districto Telegraphico de Diamantina e dispensou dessas funcções o telegraphista Leopoldo da Cunha Souto.

Habeas-corpus concedidos a diversos sorteados para o serviço militar

O juiz federal da 1ª vara concedeu "habeas-corpus" aos sorteados Agenor Figueiredo, Jacomo Carpe, Wilson Vidal, José Gomes Raphael, Francisco Felisberto, Antonio Nascimento, Claudionor Esteves de Oliveira, André José da Silva, Hilario Affonso da Costa, Albino José Ribeiro, Oscar da Silva Vieira, Waldemar Cabral Dornellas, Emilio Carlos Perski, Germano Theodoro Janner, Affonso Balbis, Germano Magdans, Alberto Eduardo, Adolpho Radske, Adardo Paulino de Britto, Arnaldo Salley, João Thomaz da Silva, Hercilio David Estephanio, Nelson Cardoso da Silva, Raymundo João Gomes dos Santos, Niels Christiano da Costa Rasmusen, Alvaro Livio de Sá Filho, Florimundo Rosa, Hibraim Rodrigues de Medeiros, Adolpho Antunes, Luiz Mendes, Theodoro Santa Anna Cruz e Hermogenio Cezar da Rocha.

CENTRAL DO BRASIL

A estação D. Pedro II, forneceu, hontem, por conta dos diversos ministerios e outras repartições publicas, 86 passagens, na importancia total de 2:268$800.

— A administração recebeu communicação da estação de Miguel Pereira, na linha auxiliar, de que fôra encontrado morto na Estrada, o rondante Albertino Firmino, empregado daquella Estrada. O referido empregado foi victima de um desastre de trem.

— Compareçam á secretaria os srs. Marino & Cia., Comp. Transporte e Carruagens, Raphael Palmeira, João Domingues, Giovanni Pevin, Oliveira & Cia., Leonidio Gomes & Cia., Benjamin Pinheiro e Pedro de Sá Rodrigues Campello.

— Despachos da directoria:

Atlantic Refining C.º of Brasil, pedindo restituição de excesso de frete — Providencie-se a restituição da importancia de 95$300, por conta da Central; Augusto Rodrigues & Cia., idem, idem — Restitua-se a importancia de $100, de accordo com a informação; José Palamon Lepre, idem, idem—Idem, a importancia de 199$500, de accordo com a informação; Soc. Finlandeza Ltd., pedindo certificado de analyse — Attendida. Entregue-se, mediante recibo e pagamento do sello devido, a 1ª via do certificado; Jacob Lutin, pedindo indemnisação — Tendo em vista o que estabelece o art. 728 do Codigo Commercial, indeferido; Antonio de Almeida, idem, idem — De accordo com a letra d) do art. 168 o regulamento de transportes, indeferido; Antonio Tomasco, idem, idem — Indeferido, de accordo com o parecer do trafego; Nagib Bachar, idem, idem — Idem, de accordo com a letra b) do art. 125 do regulamento de transportes; John H. Ganney, idem, idem — Idem, de accordo com a letra b) do art. 135 do regulamento de transportes; Mayrink Veiga & Cia., J. A. Gonçalves & Cia., Henrique C. Braga & Cia., Alfredo Schuenig, A. Placido Marques & Cia., Atlantic Refining C. of Brasil, Barbosa, Mendes & Cia., Cardinale & Cia., Fonseca, Almeida & Cia., Joaquim Alves Nogueira, J. G. Pereira & Cia., Lemos & Monteiro, Villas Boas & Cia., S/A. White Martins, S/A. Marvin, pedindo restituição de caução — Restitua-se; Wandick de Barros, Eduardo Caldas, Odemar Vianna da Silva, Cia. "Santista" de Seguros, Everardo Cerqueira Lima, Julio Caetano da Silva, Alvaro Ferreira Leite, Lavio Cesar de Carvalho, pedindo restituição de documentos — Restituam-se, mediante recibo; Alberto Pereira da Silva Reis, Luiz Caetano Ferreira, Olympio de Miranda e Silva, pedindo certidão — Certifique-se; João Vieira Terra, pedindo baixa de fiança — Dê-se baixa á fiança; Luzia da Costa Faria, pedindo pagamento; Joaquim Bento Salmont, pedindo readmissão — Deferido; Comp. Expresso Federal, pedindo cancellamento de termo e guia para deposito de caução — Idem, de accordo com o parecer da secretaria; Clarinda Furtado, pedindo permissão para manter um vendedor de doces, frutas, etc., na plataforma a estação de Congonhas do Campo, Olympia de Oliveira, pedindo autorisação para explorar uma cadeira de graxate na estação de Mathias Barbosa — Idem, á vista das informações; dr. Augusto Peixoto Lavinas, pedindo prorogação de contrato; Nicoláu Parme & Cia., pedindo validade de passe — Attendido; Telesforo Queiroga, pedindo entrega de volumes — Idem, mediante pagamento das respectivas despesas e satisfazendo a exigencia da 2ª divisão; Oswaldo Cesar Ribeiro, João Ribeiro Lemes, pedindo readmissão—Idem, á vista da informação; Alfredo Felippe, idem, idem — Idem, como graxeiro extranumerario, de accordo com a informação; Castro de Almeida, idem, idem — Idem, de accordo com o parecer da 4ª divisão; Cicero Wanderley, idem, idem — Idem, como official de 2ª classe extranumerario, de accordo com a informação; Francisco de Oliveira, idem, idem — Idem como guarda chaves extranumerario, para servir em Belém; Manoel Emygdio Ferreira, Arthur Pereira, Armando de Menezes, Euclydes Luiz Furtado, idem, idem; Antonio Teixeira da Silva, pedindo collocação — Não ha vaga; José Bio, Arnulpho Tavares Ferreira, pedindo readmissão; Desiderio Alvares Vianna, Honorino Miguel Gonçalves, pedindo licença; Ignacio Gonçalves da Silva, pedindo despacho de mercadorias para S. Diogo; Agenor Accioli Mattoso, pedindo permissão para vender frutas, pasteis, etc., no varejo que explora na estação de Mogy das Cruzes — Indeferido.

Habeas-corpus concedido

Agenor Silva impetrou uma ordem de "habeas-corpus" ao juiz da 5ª vara criminal, sob a allegação de que se acha soffrendo constrangimento illegal por parte do juiz da 2ª pretoria criminal, visto achar-se preso ha mais de 15 dias sem culpa formada.

A ordem foi concedida.

Victima de um desastre de bonde falleceu no Prompto Soccorro

O pescador Antonio Rodrigues de Magalhães, de 23 annos, solteiro, residente no Leblon que ha dias, victima de um desastre de bonde na rua Vieira Souto, teve os pés esmagados, falleceu hontem, no Hospital de Prompto Soccorro.

O seu cadaver foi removido para o necroterio com guia da policia do 14º districto.

As tarifas da Central estão embaraçando o commercio

O ministro da Agricultura solicitou o amparo do da Viação para o appello feito pelo Centro do Commercio de S. Paulo, com referencia ás alterações introduzidas na tabella de tarifas da Central do Brasil.

Vae servir na fabrica de polvora de Piquette

Foi mandado servir na Fabrica de Polvora sem Fumaça, em Piquete, o sargento enfermeiro José Fernandes Coelho.

A' disposição do commandante da Escola de Aperfeiçoamento

Foi posto á disposição do commandante da Escola de Aperfeiçoamento de Officiaes, afim de servir na installação do centro de transmissões o sargento Carlos Espirito Santo, do 3º batalhão de engenharia.

SEM FIO

IRRADIAÇÕES DA RADIO SOCIEDADE DO RIO DE JANEIRO

(Onda 400 metros)

A's 12 horas — "Jornal do Meio-Dia" (noticias de interesse geral extraidas dos jornaes da manhã. — Abertura da Bolsa. — Cotações do algodão, do assucar, do café, cambiaes.

Pagina Feminina.

Supplemento musical do "Jornal do Meio-Dia.

A's 5 horas — Musica leve pela "jazz-band" — "Quarto de Hora Infantil pela senhorita Maria Elisa dos Santos Reis—"Jornal da Tarde — (Previsão do Tempo — Noticias diversas — Fechamento da Bolsa — Cotações do algodão, do assucar, do café, cambiaes e de titulos).

Das 8 ás 8.20 — "Jornal da Noite" (secção noticiosa e de informações.

Das 8.30 ás 10.30 — Programma de musica de camera e virtuosidade.

Festival de Musica Russa — Resumo historico de Glinka e Stravinsky — Autores: Glinka, Dargomisky, Borodine, Cui, Glasounow, Moussorgsky, Tchaikowsky, Rimsky, Korsakow, Gretchaninow, e Stravinsky — Leitura de "dados biographicos" de cada autor. Algumas palavras sobre a poesia russa com o concurso das cantores russos: soprano, Olga Urbany; barytono Leo Ivanow; violinista Edgard Guerra; professor Alberto Gilde — Direcção artistica do maestro Luciano Gallet.

Programma de musica de camera e virtuosidade:

1 — M. Glinka — a) Je me souviens un momente, barytono; b) Une étoile d uNord, soprano; (em russo) c) Ne me tente pas, duo.

2 — Dargomysky —a) Les petits nuages, soprano (em francez); b) Oh! ma charmante, barytono (em francez; c) Une pierre lourde, duo (em russo).

3 — Glazounow, Méditation — Cesar Cui, Berceuse— Cesar Cui, Perpetuum mobile— H. Hasloff, Mélodie Tartare.

Solos de violino pelo professor Edgardo Guerra.

4 — a) Borodine — Une chanson de fôret obscure, barytono (em francez); b) Cesar Cui — Um nuage, soprano (em russo); c) Moussorgsky — Le séminariste, barytino (em francez).

5 — Duas fabulas russas, pelo professor Alberto Childe.

6 — Tchaikowsky — La nuit (em russo) barytono; b) Que le jour brille (em francez) soprano; c) Serenata d. Don Juan (em russo), barytono; d) Les larmes (em francez) duo.

7 — Tchaikowsky — a) Chant sans paroles; b) Ah; qui brula d'amour; c) Harmonização de E. Guerra; Canção do Volga — E. Zimbalist, dansa russa.

Sólos de violino pelo professor Edgardo Guerra.

8 — Rimsky-Korsakow — Les champs jaunes, barytono — Rimsky-Korsakow — La mer, soprano — Gretchaninow — Les rêves, duo — Glazounow — Une chanson libre, duo.

A's 10.30 — Supplemento commercial e economico do "Jornal da Noite".

NOTA— No intervallo do concerto: "Quarto de Hora Literario" da Revista Phoenix, pelo dr. Dias de Barros.

O PROGRAMMA DO RADIO CLUB

E' este o programma de hoje:

A' 1 hora — Boletim commercial e noticioso.

De 1,30 ás 2 horas — Discos.

Das 4 ás 5 horas — Discos.

Das 5 ás 5,30 — Boletim commercial e noticioso — Previsão do tempo.

Das 7 ás 8,30 — Orchestra do Hotel Avenida — Notas de interesse geral.

Das 8,30 ás 8,55 — Boletim commercial.

Das 8,55 ás 9 horas — Intervallo para recepção dos signaes horarios de S. P. Y.

A's 9,02 — Hora certa.

Das 9,20 em deante — Programma de musicas ligeiras — Audição de musicas regionaes, organizada pelo Radio Club do Brasil, com o concurso do maestro Marcello Tupynambá e do barytono Adacto Filho.

RADIO SOCIEDADE MAYRINK VEIGA

Esteve muito interessante e variado o programma de terça-feira, nesta radio sociedade.

Para maior brilho, nelle tomou parte a senhorita Jandyra Aguiar, que possue uma das mais bellas vozes de soprano. Ella fez-se ouvir, deliciando a assistencia, principalmente quando interpretou *Le Cid* de Massenet, em que foi verdadeiramente assombrosa. Estão, pois, de parabens os assignantes da Radio Sociedade Mayrink Veiga.

Absolvido por falta de provas

O juiz da 5ª vara, por falta de provas, absolveu Floriano Bahia, accusado de ter desviado uma menor.

Satisfaça as exigencias regulamentares

Tendo a Companhia Brasileira de Usinas Metallurgicas requerido isenção de direitos para materiaes destinados aos seus serviços, o director da Receita exigiu, por despacho, que a requerente satisfaça as necessarias praxes regulamentares.

Sonegou o imposto e agora tem de pagar a multa

O ministro da Fazenda, negando provimento a um recurso confirmou a decisão da Recebedoria do Districto Federal, impondo á firma Hyman Rinder a multa de...... 7:664$500, com a obrigação de recolher egual quantia de imposto de consumo sonegado, o que perfaz o total de 15:329$...

A exigencia das notas de venda e os commerciantes retalhistas

Em solução ao officio dirigido ao dr. Luiz Sabino de Mello, inspector federal do imposto de consumo no Districto Federal, o director da Receita Publica, tendo em vista o relatorio encaminhado pela Recebedoria, declarou-lhe, para os devidos fins, que a exigencia do fornecimento das notas de vendas, prescripta no art. 88 do vigente regulamento do imposto de consumo, não se applica aos commerciantes retalhistas, pois que aquelle dispositivo deve ser observado de plena conformidade com os arts. 111, paragrapho 1º, letra A e 112, paragrapho 1º letra B do mesmo regulamento.

SEM RIVAL

A popular "CHAPELARIA VARGAS" acaba de receber os mais lindos modelos em chapéos de palhas:- LAME', CRINA, TIMBO' e CHERBURGO.

Flores, fitas e mais aviamentos. O maior e mais variado "stock" de fôrmas a preços da fabrica. 20 % mais barato que em qualquer outra casa.

Reforma-se em 48 horas.

Rua Sete Setembro, 120

(4005)

A CARROÇA E O BURRO CAIRAM AO MAR

Quando, pela manhã de hontem, no Mercado Novo, uma carroça da Limpeza Publica descarregava lixo para uma catraia, afim de ser levado para a Sapucaia, ella caiu ao mar, arrastando comsigo o animal que se achava preso aos seus varaes.

Não obstante todos os esforços empregados não foi possivel salvar o muar que quando foi retirado d'agua já estava morto.

Falleceu repentinamente, quando ia para o trabalho

O operario Pedro de Souza, de 56 annos de idade, pardo, casado, brasileiro e residente á rua Francisco Ferro, sem numero, acha-se enfermo ha algum tempo, tendo seus males aggravados nos ultimos dias.

Hontem, mal saiu de casa, com destino ao trabalho, sentiu-se mal, caindo ao solo, sendo, por isso, levado a uma pharmacia situada na rua Alvaro Miranda, vindo a fallecer quando era medicado.

A policia do 19º districto, que teve sciencia do occorrido, tomou as provdencias necessarias.

Nomeações na Justiça

O ministro da Justiça, nomeou: Januario Paula de Mello, para exercer, interinamente, o logar de escrevente juramentado do escrivão da 4ª Pretoria Criminal do Districto Federal, durante o impedimento do effectivo Alvaro de Albuquerque; e Isabel Ottoni de Mendonça para exercer, interinamente, o logar de escrevente juramentada do escrivão da 7ª Pretoria Criminal do Districto Federal.

O proximo julgamento do Tribunal do Juiry

Na proxima sessão do Tribunal do Jury, em 15 do corrente, será julgado o réo Anthero Marques de Oliveira, accusado de homicidio.

Separação de corpus julgada por sentença

O juiz da 2ª vara civel, por sentença de hontem, julgou a acção de desquite proposta por João Cancio Barroso Junior contra sua mulher Dulce Pereira Barroso.

AVISOS

Dr. von Dollinger da Graça

Raios X

da Academia de Medicina, Director deste serviço na Beneficencia Portugueza. Apparelhos de alto potencial para exames de coração, pulmão, estomago, figado, rins, intestinos e ossos.

RODRIGO SILVA, 5, de 2 ás 6 horas. Phones 3435, Central e 834Sul. (Y 22,986)

COLLEGIOS

COLLEGIO SYLVIO LEITE — (Com juntas examinadoras officiaes) — Internato e semi-internato para o sexo masculino e externato mixto. Rua Mariz e Barros, 258. Telephone Villa 1252. Cursos primario, secundario, commercial, de dactylographia, stenographia e linguas vivas. Os exames de admissão ao 1º anno do curso secundario, realizar-se-ão na segunda quinzena de março e sob a presidencia do Grande; rua Rio do A. (6940)

SECÇÃO LIVRE

Acção de desquite

ADVERTENCIA PRÉVIA

E' commum dizer-se que a creança está com o corpo coçando quando não attende aos conselhos de "socegue", e vae por deante na pratica de diatribes e inconveniencias. E' o que se dá com o dr. Antonio Ferreira de Bragança, não silenciando deante da coça que levou no domingo ultimo. Veju o publico, hoje, promettendo *resposta cabal*. Pois bem. A esta resposta, talvez ache de bom alvitre replicar o porteiro de meu escriptorio. Eu me limitarei a contrapôr a qualquer aranzel a publicação do seu depoimento pessoal e a dos depoimentos das testemunhas da Autora e do Réo, na acção de desquite, que tão mal sentenciada foi. O publico, então, verá que especie de pae e de chefe de familia foi o dr. Antonio Ferreira de Bragança. Ainda agora elle é quem vae forçar a minha constituinte a trazer a publico a sua completa desmoralização. E, nada mais, emquanto agradeço ás innumeras pessoas que por cartas, telegrammas e pessoalmente me têm trazido suas felicitações pelo exito da critica judiciaria que levei a effeito

Almachio Diniz.

Rio, 9-3-1926.

(Transcripto do "Jornal do Commercio" de 10 de março de 1926). (Y 23472)

Aguas de emergencia
5 mil contos
Tudo na mesma!!!
Muito canno — Reservatorio
A agua onde está ?...
(Y 24127)

DECLARAÇÕES

A' PRAÇA

Os abaixo assignados, José Bernardo Soares Almeida, Silvino Neves Alves da Cunha, Manuel José Ribeiro Vieira Lopes, Abilio Ribeiro Lopes e Joaquim Vieira Soares, socios componentes da firma CUNHA SOARES & C., estabelecida nesta praça, á rua do Rosario ns. 30-32, communicam que, de commum accôrdo, distrataram em parte a sua sociedade, della se retirando os socios Silvino Neves Alves da Cunha e Manuel José Ribeiro Vieira Lopes, pagos e satisfeitos de todos os seus haveres na firma, continuando esta a girar sob a razão de CUNHA SOARES & COMP., pelo que o socio José Bernardo Soares Almeida passa a assignar-se José Bernardo Cunha Soares. Communicam ainda que, por alteração do seu contrato, passaram a interessados os seus antigos auxiliares Antonio Rodrigues da Costa e Adelino Duarte. Assim, declaram que, para todos os effeitos de direito, as alludidas alterações começaram a ter pleno vigor a partir de 1º janeiro de 1926.

Rio de Janeiro, 5 de março de 1926.

José Bernardo Cunha Soares
Silvino Neves Alves da Cunha
Manuel José Ribeiro Vieira Lopes
Abilio Ribeiro Lopes
Joaquim Vieira Soares.

(Y 24088)

CREPON finissimo a 2$900

A' NOBREZA ESTÁ' VENDENDO

Crepon francez, finissimo, qualidade, larg. 1 met., por ser só azul marinho, em perfeito estado, do valor real de 9$000, metro por. . . . . .

2$900

URUGUAYANA, 95

(4148)

JOCKEY-CLUB

ASSEMBLÉA GERAL ORDINARIA

De ordem do sr. presidente, convido os srs. socios effectivos para se reunirem em assembléa geral ordinaria, de conformidade com os estatutos sociaes, na sexta-feira 12 de março proximo, ás 14 horas, para leitura e discussão do relatorio, balanço e prestação de contas da directoria, e parecer do conselho fiscal, referentes ao anno de 1925, eleição de um supplente do conselho fiscal e interesses geraes.

O relatorio será distribuido aos srs. socios a partir do dia 7 do referido mez de março.

Secretaria do Jockey-Club, em 25 de fevereiro de 1926 — *Alvaro de Souza Macedo*, 1º secretario. (4071)

Bicyclettas

A melhor Flying Wheel não compre outra sempre grande Stock e seus pertences

Rua da Constituição, 63

(7290)

Caixa de Conversão

Compra-se qualquer quantia de notas conversiveis, pagado-se o melhor agio da praça, na Casa de Cambio de

F. MONERO'

Avenida Rio Branco N. 49 Caixa Postal 1741

(6739)

A VIDA COMMERCIAL

CAMBIO

RIO

Hontem, no inicio dos trabalhos, encontramos este mercado em condições frouxas, vigorando para o fornecimento de cambiaes a taxa de 7 1/4 d. e para a acquisição do papel particular as de 7 19/64 e 7 5/16 d.

Momentos depois, o mercado accusou maior frouxidão, passando os bancos estrangeiros a sacar a 7 7/32 d. e a comprar a 7 17/64 e 7 9/32 d., com negocios realizados até 7 1/4 d.

O mercado fechou em posição de estabilidade, com o bancario cotado a 7 1/4 d. e o particular a 7 9/32 e 7 19/64 d.

Allemanha	1$645 a 1$655
Suissa	1$335 a 1$340
Suecia	1$870
Buenos Aires (papel)	2$790 a 2$805
Belgica	$315 a $317
Canadá	6$990
Tcheco-Slovaquia	$205 a $207
Italia	$280 a $282
Hollanda	2$780 a 2$790
Hespanha	$980 a $985
Japão (yen)	3$180 a 3$230
Noruega	1$510
Montevidéo	7$080 a 7$100
Dinamarca	1$810

TABELLA DOS BANCOS

A 90 d/v

Londres	7 3/16 a 7 1/4
Paris	[illegible]
Canadá	[illegible]
Nova York	6$820 a 6$830

A' vista

Londres	7 3/32 a 7 11/64
Nova York	6$890 a 6$910
Paris	$250 a $253
Italia	$276 a $282
Portugal	$354 a $360
Buenos Aires (papel)	2$780 a 2$810
Buenos Aires (ouro)	6$330 a 6$365
Suissa	1$328 a 1$340
Hespanha	$972 a $980
Austria (por mil coroas)	[illegible]
Hollanda	2$770 a 2$790
Noruega	1$495 a 1$510
Suecia	1$860 a 1$870
Dinamarca	1$800 a 1$810
Syria	$250 a $253
Palestina	$250 a $253
Montevidéo	7$060 a 7$113
Chile	$870
Rumania	$034
Japão (yen)	3$180 a 3$230
Canadá	6$900 a 6$990
Allemanha	1$640 a 1$660
Tcheco-Slovaquia	$204 a $207
Belgica	$310 a $317
Vales ouro, por 1$	3$768
Vales, café	$251 a $252

CABO

Londres	7 1/16 a 7 9/64
Paris	$253 a $256
Nova York	6$920 a 6$990

CURSO OFFICIAL DO CAMBIO

	90 d/v	A' vista
Londres	7 15/64	7 11/64
Italia	—	$278
Paris	$249	$251
Allemanha	—	1$648
Portugal	$338	$350
Hespanha	—	$978
Belgica	—	$314
Suissa	—	1$333
Suecia	—	1$855
Syria	—	$253
Palestina	—	$253
Nova York	—	6$911
Tcheco-Slovaquia	—	$206
Canadá	—	—
Buenos Aires (papel)	—	2$789
Buenos Aires (ouro)	—	6$350
Japão (yen)	—	3$160
Hollanda	—	2$780
Austria (por dez mil coroas)	—	$985
Noruega	—	—
Dinamarca	—	—

EXTREMAS

Bancaria	7 3/16 a 7 17/64	
Caixa matriz	7 7/32 a 7 1/4	

MOEDAS

Libras (ouro)	—
Libras (papel)	34$500
Liras (papel)	$290
Francos (ouro)	—
Francos (papel)	—
Pesetas (papel)	—
Escudos (papel)	—
Dollars (ouro)	—
Dollars (papel)	—
Pesos argentino papel	—

TELEGRAMMA FINANCIAL

LONDRES, 10.

Fechamento:

Taxas de descontos

	Hoje	Anterior
Do Banco da Inglaterra	5 %	5 %
Do Banco de França	6 %	6 %
Do Banco da Italia	7 %	7 %
Do Banco de Hespanha	5 %	5 %
Do Banco de Allemanha	7 %	7 %
Em Londres, tres mezes	4 3/8 %	4 5/16 %
Em Nova York, tres mezes	4 %	4 %

Cambio:

	Hoje	Anterior
Londres s/Bruxellas, à vista por £	F. 107	F. 107.00
Londres s/Genova, à vista por £	L. 121.03	L. 121.05
Madrid s/Londres, à vista, por £	P. 34.50	P. 34.50
Genova s/Paris, à vista, por 100 Fcs.	L. 90.60	L. 90.60
Lisboa s/Londres, à vista (t/v), p. £	Es. 95	Es. 95
Lisboa s/Londres, à vista (t/c), p. £	Es. 94 3/4	Es. 94 1/2
Paris s/Londres, à vista, por £	F. 133.97	F. 133.00
Paris s/Nova York, à vista, por $	F. 27.47	F. 27.46
Paris s/Londres, à vista, por £	F. 132.50	F. 132.50
Paris s/Genova, à vista, por 100 L.	F. 111.00	F. 111.00
Paris s/Hespanha, à vista, por 100 P.	F. 387.12	F. 387.62
Paris s/Berne, à vista, por 100 Fcs.	F. 528.50	F. 529.00
Nova York s/Londres, t. no, por £	$ 4.86.12	$ 4.86.12
Nova York s/Paris, telegr. bancario, por franco	Cts. 3.65	Cts. 3.65.50
Nova York s/Genova, idem, por lira	" 4.02	" 4.02
Nova York s/Madrid, idem, por P.	" 14.10	" 14.10
Nova York s/Amsterdam, por Fl.	" 40.05	" 40.07
Nova York s/Suissa, idem, por franco	" 19.25	" 19.25
Nova York s/Bruxellas, idem, por F.	" 4.54.50	" 4.54.25
Nova York s/Berlim, taxa telegraphica, por marco	" 23.80	" 23.80

STOCK EXHANGE DE LONDRES

LONDRES, 10.

Fechamento:	Hoje	Anterior
TITULOS BRASILEIROS		
FEDERAES:		
Funding, 5 %	89 3/4	89 7/8
Nova funding, 1914	80 3/4	80 3/4
Conversion, 1910, 4 %	53 1/2	53 1/2
1908, 5 %	87	87
ESTADUAES:		
Districto Federal, 5 %	75	75
Bello Horizonte, 1905, 6 %	78 1/2	78 1/2
Estado do Rio, bonus ouro, 5 %	79 3/4	79 3/4
Estado da Bahia, emprestimo ouro, 1913, 5 %	53 1/4	53 1/2
TITULOS DIVERSOS		
Bahia Railway, Common Stock	3/16	3/16
Brasilian Traction, Light & Power Cº, Ltd., Ord.	94	93 1/2
S. Paulo Railway Cº, Ltd. Ord.	183	183
Leopoldina Railway Cº, Ltd. Ord.	8	8
Dumont Coffee Cº, Ltd., 7 1/2 % Cum. Pref.	9	9
St. John del Rey Mining, Ord.	10/6	10/6
Rio Flour Mills & Granaries, Ltd.	84/4 1/2	84/4 1/2
Bank of London and South America, Ltd.	15/6	15/6
Rio Real Ingleza	82 1/2	82 1/2
Companhia Nacional de Estamparia	102 1/2	102 1/2
TITULOS ESTRANGEIROS		
Emprestimo de Guerra, Britanico 5 %, 1929/47)	101 1/2	101 1/2
Conso's, 2 1/2 % (Ex. dividendo)	54 5/8	54 1/2
Rente Française, 4 %, 1917	57.10	46.60
Rente Française, 3 o/o (na Bolsa de Paris)	49.05	48.90
Rente Française, 1918 (Integralizado)	46.97	46.65
Rente Française, 5 o/o (na Bolsa de Paris)	57.10	56.55

MERCADO DE CAMBIO DE SANTOS

SANTOS, 11.

Hora	Estado do mercado	Bancos sacam	Bancos compram	Bancos compram sobre N. York	Letras Offerecida
10.05 a.m.	Estavel	7 17/64	7 5/16	6$750	Não ha.
10.20 a.m.	Ap. est.	7 1/4	7 5/16	6$750	Não ha.
2.30 p.m.	Frouxo	7 7/32	7 9/32	6$780	Não ha.
3.20 p.m.	Estavel	7 15/64	7 9/32	6$770	Não ha.
3.30 p.m.	Estavel	7 1/4	7 19/64	6$770	Não ha.

CAMBIOS ESTRANGEIROS

LONDRES, 11.

Abertura:	Hoje	Anterior
LONDRES s/N. York à vista por £	$ 4.86.12	$ 4.86.12
" s/Genova à vista por £	L. 121.05	L. 121.05
" s/Madrid à vista por £	P. 34.49	P. 34.45
" s/Paris à vista por £	F. 133.90	F. 133.00
" s/Lisboa à vista por 1$000	d. 2 33/64	d. 2 33/64
" s/Berlim à vista por £	M. 20.40	M. 20.40
" s/Amsterdam à vista p. £	Fl. 12.13	Fl. 12.12
" s/Berne à vista por £	F. 25.25	F. 25.25
" s/Bruxellas à vista por £	F. 107.00	F. 107.00

LONDRES, 11.

Fechamento:	Hoje	Anterior
LONDRES s/N. York à vista por £	$ 4.86.12	$ 4.86.12
" s/Genova à vista por £	L. 121.05	L. 121.05
" s/Madrid à vista por £	P. 34.49	P. 34.48
" s/Paris à vista por £	F. 133.90	F. 133.50
" s/Lisboa à vista por 1$000	d. 2 33/64	d. 2 33/64
" s/Berlim à vista por £	M. 20.42	M. 20.40
" s/Amsterdam à vista p. £	Fl. 12.13	Fl. 12.13
" s/Berne à vista por £	F. 25.25	F. 25.25
" s/Bruxellas à vista por £	F. 107.00	F. 107.00
" s/Amsterdam à vista p. £	Fl. 12.13	Fl. 12.13
" s/Stockholmo à vista p. £	Kr. 18.13	Kr. 18.13
" s/Christiania à vista p. £	Kr. 22.40	Kr. 22.50
" s/Copenhagen à vista p. £	Kn. 18.75	Kn. 18.75

NOVA YORK, 11.

Abertura:	Hoje	Anterior
N. YORK s/Londres, tel., por £	$ 4.86.25	$ 4.86.12
" s/Paris, tel., por F.	c 3.62.50	c 3.65.00
" s/Genova, tel., por L.	c 4.01.50	c 4.01.50
" s/Madrid, tel., por P.	c 14.09	c 14.09
" s/Amsterdam, tel., por Fl	c 40.06	c 40.07
" s/Berne, tel., por F.	c 19.25	c 19.25
" s/Bruxellas, tel., por F.	c 4.54.50	c 4.54.25
" s/Berlim, tel., por M.	c 23.80	c 23.80

BUENOS AIRES, 11.

Abertura:	Hoje	Anterior
BUENOS AIRES s/Londres, taxa telegraphica, por $ ouro, t/venda	d 45 1/8	d 45
BUENOS AIRES s/Londres, taxa telegraphica, por $ ouro, t/compra	d 45 3/16	d 45 1/16
MONTEVIDÉO s/Londres, taxa telegraphica, por $ ouro, t/venda	d 50 9/16	d 50 1/2
MONTEVIDÉO s/Londres, taxa telegraphica, por $ ouro, t/compra	d 50 5/8	d 50 9/16

AMANHÃ AMANHÃ

100:000$000

Loteria do Rio Grande do Sul

Jogam 18 mil bilhetes

VENDE-SE EM TODA A PARTE

Casa Rio Grande

AGENCIA GERAL DE LOTERIAS

PEREIRA & COELHOS

Rua da Assembléa, 74

(4132)

CAFÉ

(Rio)

Pauta — 2$560

Entradas em 10:

	Saccas
E. F. Leopoldina	4.177
Maritima	140
Alfredo Maia	375
Cabotagem	—
Total	4.692
Idem o anno passado	3.070
Desde 1º	49.642
Média	4.964
Desde 1º de julho	3.233.995
Média	13.040
Idem o anno passado	2.730.206

Embarques em 10:

E. Unidos	1.050
Europa	875
Cabotagem	375
Cabo	50
Rio da Prata	1.727
Total	4.077
Idem o anno passado	3.577
Desde 1º	62.061
Desde 1º de julho	2.979.282
Idem o anno passado	2.614.955
Existencia em 11	242.121
Idem o anno passado	230.421

Imposto mineiro — valor do 1$000 ouro, de 8 a 14 do corrente, 3$750.

Hontem este mercado funccionou em calma, com alguma procura e regular numero de lotes à venda.

Os negocios realizados durante o dia foram de 9.088 saccas, ao preço de 37$500 por arroba, pelo typo 7.

COTAÇÕES

Typo 3	40$700
Typo 4	39$900
Typo 5	39$100
Typo 6	38$300
Typo 7	37$500
Typo 8	36$700

MOVIMENTO DO CAFE' A TERMO

PRIMEIRA BOLSA

Por 10 kilos	V.	C.	Da cot. anterior
Março	25$250	25$100+	$100
Abril	25$375	25$350+	$150
Maio	25$300	25$125—	$175
Junho	25$125	25$100—	$050
Julho	25$000	24$700—	$200
Agosto	24$850	24$675+	$025

Vendas: 12.000 saccas.

Posição: calma.

SEGUNDA BOLSA

Por 10 kilos	V.	C.	Da cot. anterior
Março	25$200	25$000—	$100
Abril	25$225	25$150—	$200
Maio	25$250	25$150+	$025
Junho	25$225	25$200+	$100
Julho	25$100	24$850+	$150
Agosto	25$000	24$750+	$075

Vendas: 4.000 saccas.

Posição: calma.

NOVA YORK, 11.

Abertura:	Hoje	Fechamento anterior
Café para entrega em maio	17.25	17.35
Café para entrega em julho	16.65	16.75
Café para entrega em setembro	16.15	16.30
Café para entrega em dezembro	15.84	15.93

Mercado: hoje, apenas estavel; anterior, estavel.

Desde o fechamento anterior baixa de 9 a 15 pontos.

NOVA YORK, 11

Fechamento:	Hoje	Fechamento anterior
Café para entrega em maio	17.35	17.35
Café para entrega em julho	16.70	16.75
Café para entrega em setembro	16.23	16.30
Café para entrega em dezembro	15.88	15.93

Mercado estavel.

Desde o fechamento anterior baixa de 5 a 7 pontos.

HAVRE, 10.

Fechamento:	Hoje	Anterior
Café para entrega em maio	652 1/2	655 1/2
Café para entrega em julho	635	637
Café para entrega em setembro	620 1/2	620 1/2
Café para entrega em dezembro	592	591 1/2
Vendas	6.000	3.000

Mercado estavel.

Baixa de 2 a 3 e alta de 1/2 franco parcial desde a abertura.

HAVRE, 11.

Abertura:	Hoje	Fechamento anterior
Café para entrega em maio	655 1/2	652 1/2
Café para entrega em julho	637 3/4	635
Café para entrega em setembro	622 1/2	620 1/2
Café para entrega em dezembro	594	592
Vendas	3.000	6.000

Mercado estavel.

Alta de 2 a 3 francos desde o fechamento anterior.

LONDRES, 10.

Fechamento:	Hoje	Anterior
Mezes:		
Maio	94/—	94/6
Julho	91/9	92/6
Setembro	90/4 1/2	90/10 1/2
Dezembro	89/9	90/4 1/2

Baixa de 6 a 9 d.

Mercado apenas estavel.

SANTOS, 11.

Mercado: hoje, calmo; anterior, calmo; mesmo dia no anno passado, estavel.

N. 4, disponivel, por 10 kilos: hoje, 27$000; anterior, 27$000; mesmo dia no anno passado, 42$000.

N. 7, disponivel, por 10 kilos: hoje, 25$000; anterior, 25$000; mesmo dia no anno passado, 40$000.

Entradas até as 2 horas: hoje, 26.942 saccas; anterior, 35.736 saccas; mesmo dia no anno passado, 33.675 saccas.

Existencia: hoje, 1.284.100 saccas; anterior, 1.267.477 saccas; mesmo dia no anno passado, 1.861.583 saccas.

Saidas:

	Saccas
Para a Europa	2.519
Para os Estados Unidos	10.500
Total	13.019

SANTOS, 11.

Fechamento.	Hoje	Anterior
Café typo 4 para entrega em março	27$700	27$700
Café typo 4 para entrega em abril	27$425	27$625
Café typo 4 para entrega em maio	27$350	27$475
Vendas do dia	4.000	11.000
Estado do mercado	Calmo	Calmo

S. PAULO, 11 (meio-dia).

Entradas de café:

Em Jundiahy, pela Estrada Paulista: hoje, 21.000 saccas; dia anterior, 21.000 saccas; mesmo dia no anno passado, 13.000 saccas.

Em S. Paulo, pela Estrada Sorocabana, etc.: hoje, 12.000 saccas; dia anterior, 13.000 saccas; mesmo dia no anno passado, 22.000 saccas.

Total: hoje, 33.000 saccas; dia anterior, 34.000 saccas; mesmo dia no anno passado, 35.000 saccas.

JUNDIAHY, 11.

Meio-dia até 5 p.m.:

Café recebido pela Estrada Paulista com destino a S. Paulo: hoje, nada; dia anterior, nada; mesmo dia no anno passado, nada.

Café recebido pela Estrada Paulista com destino a Santos: hoje, 8.000 saccas; dia anterior, 9.000 saccas; mesmo dia no anno passado, 16.000 saccas.

Total: hoje, 8.000 saccas; dia anterior, 9.000 saccas; mesmo dia no anno passado, 16.000 saccas.

Barboza, Albuquerque & Comp.

Successores de JOSE' JOAQUIM DE OLIVEIRA BARBOZA

Casa fundada em 1864

Endereço telegraphico — OLIBARBOZA

Rua do Rosario n. 101.

Caixa postal n. 622 — Rio de Janeiro

Cotações por 15 kilos:	Americano	Côr
Typo 2	41$416	41$926
Typo 3	40$650	41$109
Typo 4	39$833	40$333
Typo 5	39$118	39$628
Typo 6	38$301	38$811
Typo 7	37$535	38$045
Typo 8	36$718	37$229

Informações: mercado CALMO.

Sabino De Robertis, encarregado.

(6383)

Rocha Faria & C.

Codigos: Borges, Ribeiros, etc.

End. tel.: ROCHAFARIA

Commissarios de café

Rua do Mercado n. 22, 1º andar

Arm.: Camerino, 68

Caixa postal, 710

Adeantam sobre conhecimentos, sendo a commissão apenas de 700 réis por sacco.

FILIAL — Santos: Rua Santo Antonio n. 62

MATRIZ — RIO

Preços por 15 kilos, no Rio:

Typo 3	40$900
Typo 4	40$100
Typo 5	39$300
Typo 6	38$500
Typo 7	37$700
Typo 8	36$700

Informações: mercado SUSTENTADO.

CUNHA NEVES & C.

COMMISSARIOS

De manteiga e outros artigos

End. telegraphico: Antoneves

Caixa Postal, 1531

Rua do Rosario 140 - Rio de Janeiro

MOVIMENTO DO CAFE' A TERMO DURANTE O MEZ DE FEVEREIRO DE 1926

Estatistica organizada pelo "Correio da Manhã"

DIAS	VENDAS 1ª Bolsa	VENDAS 2ª Bolsa	FEVEREIRO Preços 1ª Bolsa	FEVEREIRO 2ª Bolsa	MARÇO Preços 1ª Bolsa	MARÇO 2ª Bolsa	ABRIL Preços 1ª Bolsa	ABRIL 2ª Bolsa	MAIO Preços 1ª Bolsa	MAIO 2ª Bolsa	JUNHO Preços 1ª Bolsa	JUNHO 2ª Bolsa	JULHO Preços 1ª Bolsa	JULHO 2ª Bolsa	AGOSTO Preços 1ª Bolsa	AGOSTO 2ª Bolsa	POSIÇÃO 1ª Bolsa	POSIÇÃO 2ª Bolsa
1	26.000	11.000	26$250	25$800	26$900	26$700	27$150	26$900	27$150	26$900	26$900	26$675	26$800	26$600	—	—	Calma	Calma
2	21.000	5.000	26$000	26$150	26$700	26$900	27$000	27$000	27$050	27$075	26$500	26$650	26$600	25$525	—	—	Estavel	Calma
3	18.000	9.000	26$350	26$150	26$900	26$700	27$150	26$800	27$100	26$600	26$900	26$500	26$450	26$100	—	—	Estavel	Estavel
4	22.000	—	25$975	—	26$500	—	26$725	—	26$700	—	26$550	—	26$025	—	—	—	Calma	—
5	7.000	21.000	26$150	26$150	26$750	26$650	26$900	26$800	26$925	26$700	26$800	26$700	26$450	26$500	—	—	Estavel	Calma
6	30.000	—	26$250	26$125	26$600	26$575	26$700	26$700	26$700	26$700	26$750	26$600	N/c.	26$300	—	—	Calma	Paralysada
7	—	—	—	—	—	—	—	—	—	—	—	—	—	—	—	—	—	—
8	13.000	8.000	26$225	26$200	26$600	26$600	26$700	26$750	26$700	26$800	26$500	26$700	26$100	26$400	—	—	Calma	Calma
9	4.000	4.000	26$200	26$325	26$575	26$600	26$800	26$850	26$800	26$900	26$600	26$600	26$450	26$400	—	—	Calma	Estavel
10	17.000	6.000	26$125	25$875	26$400	26$200	26$650	26$450	26$500	26$425	26$500	26$250	26$100	26$050	—	—	Estavel	Calma
11	6.000	9.000	25$975	25$750	26$200	25$950	26$400	26$200	26$300	26$300	26$250	26$000	25$900	25$600	—	—	Calma	Indecisa
12	24.000	2.000	25$800	25$600	26$000	26$000	26$300	26$250	26$400	26$250	26$250	26$300	25$850	26$000	—	—	Estavel	Calma
13	6.000	—	25$900	—	26$125	—	26$450	—	26$525	—	26$400	—	26$200	—	—	—	Estavel	—
14	—	—	—	—	—	—	—	—	—	—	—	—	—	—	—	—	—	—
15	—	—	—	—	—	—	—	—	—	—	—	—	—	—	—	—	—	—
16	—	—	—	—	—	—	—	—	—	—	—	—	—	—	—	—	—	—
17	—	11.000	—	26$200	—	26$350	—	26$550	—	26$550	—	26$450	—	26$200	—	—	—	Estavel
18	5.000	2.000	26$350	26$200	26$450	26$375	26$600	26$575	26$700	26$500	26$600	26$400	26$250	26$150	—	—	Estavel	Calma
19	15.000	6.000	26$000	25$875	26$200	26$000	26$350	26$275	26$400	26$250	26$150	26$300	25$950	25$850	—	—	Calma	Calma
20	21.000	10.000	26$000	26$000	26$175	26$300	26$400	26$400	26$500	26$525	26$400	26$500	26$100	26$100	—	—	Calma	Calma
21	—	—	—	—	—	—	—	—	—	—	—	—	—	—	—	—	—	—
22	—	—	26$300	—	26$400	—	26$550	—	26$600	—	26$500	—	26$300	—	—	—	Paralysada	—
23	8.000	9.000	25$825	25$700	26$000	25$700	26$300	25$850	26$200	25$875	26$250	25$900	26$200	25$500	—	—	Calma	Calma
24	—	—	—	—	—	—	—	—	—	—	—	—	—	—	—	—	—	—
25	24.000	9.000	25$600	—	25$750	26$000	26$000	26$200	26$000	26$050	25$850	25$925	25$500	25$700	—	25$500	Estavel	Estavel
26	6.000	10.000	—	—	25$600	25$600	25$800	25$725	25$900	25$900	25$850	25$750	25$600	25$750	25$500	25$600	Frouxa	Estavel
27	9.000	3.000	—	—	25$750	25$700	26$075	26$000	26$050	26$050	26$000	25$800	25$900	25$900	N/c.	25$700	Calma	Calma
28	—	—	—	—	—	—	—	—	—	—	—	—	—	—	—	—	—	—
Total	944.000	137.000	—	—	—	—	—	—	—	—	—	—	—	—	—	—	—	—

ASSUCAR

(Rio)

Hontem este mercado funccionou sem procura; mas, apezar disso, os vendedores sustentaram os preços anteriores.

Registraram-se entradas e saidas regulares

MOVIMENTO DO MERCADO

	Saccas
Stock anterior	227.497
Entradas:	
Da Bahia	4.000
De Maceió	2.950
Da Parahyba	—
De Sergipe	—
De Pernambuco	8.100
Total	15.050
Desde 1º	75.628
Saidas	11.036
Desde 1º	61.099
Stock hontem á tarde	231.511

COTAÇÕES

	Por 60 kilos
Crystaes	Nominal
Demeraras	54$000 a 55$000
Mascavinhos cif.	56$000 a 58$000
Segundos jactos	—
Terceiros jactos	47$000 a 49$000
Mascavos cif.	43$000 a 45$000
Terceiras sortes	—

MOVIMENTO DO ASSUCAR A TERMO

PRIMEIRA BOLSA

Por 60 kilos	V.	C.	Da cot. anterior
Março	63$600	63$100+	1$000
Abril	64$200	64$000+	$500
Maio	66$000	64$800—	$200
Junho	60$900	60$700+	$700
Julho	57$300	57$100+	$600
Agosto	54$600	54$100+	$600

Vendas: 10.000 saccas.

Posição: estavel

SEGUNDA BOLSA

Por 60 kilos	V.	C.	Da cot. anterior
Março	63$800	63$200+	$100
Abril	64$700	64$000	
Maio	66$500	65$800	
Junho	61$200	61$000+	$300
Julho	57$000	56$300—	$800
Agosto	54$200	54$000—	$100

Vendas: 7.000 saccas.

Posição: indecisa.

LONDRES, 11.

Fechamento:	Hoje	Fechamento anterior
Assucar para entrega em março	13/4 1/2	13/6
Assucar para entrega em maio	13/9	13/10 1/2
Assucar para entrega em julho	14/6	14/6
Assucar para entrega em agosto	14/6	14/7 1/2
Assucar do Brasil com 96 % de base para embarques futuros	Nominal	Nominal

Mercado estavel.

Baixa parcial de 1 1/2 d. desde o fechamento anterior.

Mercado apenas estavel.

NOVA YORK, 10.

Fechamento:	Hoje	Fechamento anterior
Assucar para entrega em março	2.30	2.27
Assucar para entrega em maio	2.41	2.38
Assucar para entrega em julho	2.52	2.49
Assucar para entrega em setembro	2.63	2.61
Mercado	Firme	Accessivel

Desde o fechamento anterior alta de 3 a 4 pontos.

NOVA YORK, 11

Abertura:	Hoje	Fechamento anterior
Assucar para entrega em março	2.30	2.30
Assucar para entrega em maio	2.42	2.41
Assucar para entrega em julho	2.54	2.52
Assucar para entrega em setembro	2.64	2.65
Mercado	Estavel	Firme

Desde o fechamento anterior alta de 1 a 2 e baixa parcial de 1 ponto.

PERNAMBUCO, 11 (meio-dia).

Mercado: hoje, frouxo; anterior, frouxo.

Preços por 15 kilos:

Usina de primeira: hoje, 13$500 a 14$; anterior, 13$500 a 14$000.

Usina de segunda: hoje, 12$500 a 13$; anterior, 12$500 a 13$000.

Crystaes: hoje, 12$400 a 13$100; anterior, 12$ a 12$400.

Demeraras: hoje, n/cotado; anterior, n/cotado.

Terceira sorte: hoje, n/cotado; anterior, 11$300 a 11$600.

Somenos: hoje, n/cotado; anterior, 16$300 a 10$500.

Brutos seccos: hoje, n/cotado; anterior, 7$400 a 7$800.

Entradas:

	Hoje	Anterior
Desde hontem, em saccas de 60 kilos	14.800	10.500
Desde 1 de setembro proximo passado, em saccas de 60 kilos	2.475.000	3.460.400
Exportação:		
Para o Rio de Janeiro saccas de 60 kilos	18.600	14.600
Para Santos saccas de 60 kilos	14.700	16.800
Para outros portos do sul do Brasil, saccas de 60 kilos	1.000	10.000
Para outros portos do norte do Brasil saccas de 60 kilos	—	—
Para a Europa, saccas de 60 kilos	—	—
Para os Estados Unidos, saccas de 60 kilos	—	—
Para o Rio da Prata, saccas de 60 kilos	—	—
Existencia em saccas de 60 kilos	366.700	386.200

ALGODÃO

(Rio)

Hontem este mercado funccionou em posição estavel, com um movimento animado de entradas e pequeno de entregas.

MOVIMENTO DO MERCADO

	Fardos
Stock anterior	20.458
Entradas	
Da Parahyba	629
De Mossoró	—
De Pernambuco	722
Do Ceará	344
De Natal	—
Do Pará	—
Total	1.695
Desde 1º	12.532
Saidas	387
Desde 1º	4.424
Stock hontem á tarde	24.573

COTAÇÕES

	Por 10 kilos
Sertões	39$000 a 40$000
Primeiras sortes	37$000 a 38$000
Mediano	31$000 a 32$000
Paulista	32$000 a 33$000

MOVIMENTO DO ALGODÃO A TERMO

PRIMEIRA BOLSA

Por 10 kilos	V.	C.	Da cot. anterior
Março	30$400	30$000—	$500
Abril	31$100	30$600+	$100
Maio	31$700	31$000—	$400
Junho	32$500	31$000—	$400
Julho	32$500	31$000—	$500
Agosto	32$900	31$200—	$300

Vendas: 80.000 kilos.

Posição: estavel.

SEGUNDA BOLSA

Por 10 kilos	V.	C.	Da cot. anterior
Março	30$000	30$500+	$500
Abril	31$300	30$800+	$200
Maio	32$000	31$900+	$500
Junho	32$000	31$500+	$500
Julho	32$500	31$500+	$500
Agosto	32$700	31$500+	$300

Vendas: 30.000 kilos.

Posição: paralysada.

LIVERPOOL, 11.

	Hoje	Anterior
Mercado	Calmo	Estavel
Pernambuco, Fair	10.11	10.18
Maceió, Fair	10.11	10.18
American Fully Middling	9.81	9.88
American Futures, para maio	9.28	9.39
American Futures, para julho	9.21	9.32
American Futures, para outubro	8.99	9.07
American Futures, para janeiro	8.88	8.95

Disponivel brasileiro baixa de 7 pontos. Disponivel americano baixa de 7 pontos. Preços mais baixos. Procura limitada.

Termo americano baixa de 7 a 11 pontos. Affrouxou depois da abertura, devido á pressão dos operadores do Hedge.

LIVERPOOL, 11.

Fechamento:	Hoje	Fechamento anterior
American Futures, para maio	9.35	9.39
American Futures, para julho	9.28	9.32
American Futures, para outubro	9.04	9.07
American Futures, para janeiro	8.92	8.95

Mercado: melhorou depois da abertura. Os baixistas estão se cobrindo. Houve pedidos dos commerciantes.

Desde o fechamento anterior baixa de 3 a 4 pontos.

NOVA YORK, 10.

Fechamento:	Hoje	Fechamento anterior
American Middling Uplands	19.40	19.60
American Futures, para maio	18.64	18.76
American Futures, para julho	18.05	18.14
American Futures, para outubro	17.28	17.33
American Futures, para janeiro	16.94	16.97

Mercado: melhorou depois da abertura, mas affrouxou novamente, devido á pressão dos operadores do Hedge.

Desde o fechamento anterior baixa de 3 a 12 pontos.

NOVA YORK, 11

Abertura:	Hoje	Fechamento anterior
American Futures, para maio	18.56	18.64
American Futures, para julho	17.98	18.05
American Futures, para outubro	17.24	17.28
American Futures, para janeiro	16.94	16.94

Mercado: commercio de caracter normal. Vendem na Wall Street. Os operadores do sul vendem.

Desde o fechamento anterior baixa de 4 a 8 pontos.

PERNAMBUCO, 11 (meio-dia).

	Hoje	Anterior
Mercado	Calmo	Calmo
Preço por 15 ks.: Primeira sorte, vendedores	—	—
Primeira sorte, compradores	41$000	41$000
Entradas: Desde hontem, em saccas de 80 kilos	Nada	100
Desde 1º de setembro proximo passado, em saccas de 80 kilos	64.400	64.400
Existencia em saccas de 80 kilos	100	100

MOVIMENTO DA BOLSA

A Bolsa de Titulos funccionou hontem sem animação e com poucos negocios realizados.

As apolices Uniformizadas e as de Diversas Emissões, nominativas, ficaram fracas; as apolices municipaes, as estaduaes, as de Diversas Emissões, ao portador, e as acções do Banco do Brasil, estaveis.

VENDAS

Apolices	
Uniformizadas de 1:000$, 5 %, 12, a.	580$000
Uniformizadas de 200$000, 2, a.	620$000
Ditas de 1:000$, 3, 5, 6, 12, 28, 37, a.	710$000
Ditas idem, 3, 14, 10, 8, 20, a.	712$000
Diversas Emissões de réis 200$, nom., 6, a.	930$000
Diversas Emissões, de réis 1:000$, nom., 2, a.	673$000
Ditas idem, 2, 2, 3, 8, 10, 15, 28, a.	674$000
Ditas idem, 10, 10, 20, 50, 50, 68, 100, a.	675$000
Ditas port., 1, 3, 3, 5, 6, 50, a.	630$000
Ditas idem, 5, 4, 21, 66, 36, 28, a.	631$000
Obrigações Ferro Viarias, 16, a.	818$000
Municipaes de 1906, port., 5, a.	150$000
Ditas decreto 1.535, port., 30, a.	150$500
Ditas decreto 1.933, port., 11, 40, a.	174$000
Ditas idem, 1, a.	175$000
Ditas decreto 1.999, port., 100, a.	147$000
Ditas decreto 2.097, port., 100, a.	147$500
Estado de Minas Geraes, de 1:000$, nom., 10, a.	720$000
Ditas idem, 1, 1, 10, a.	722$000
Popular, da Parahyba, 28, a.	82$000
Bancos:	
Mercantil do Rio de Janeiro, 40, 90, a.	380$000
Companhias:	
Continental, 10, a.	160$000

VENDA JUDICIAL

Banco do Brasil, 28, acções, a.	380$000

OFFERTAS

Apolices	Vend.	Comp.
Obrigações do Thesouro 7 %	885$000	875$000
Ditas Ferro-Viarias, 7 %	820$000	815$000
Uniformizadas, de 1:000$	710$000	—
Obras do Porto	—	650$000
Diversas Emissões, de 1:000$, nom.	674$000	672$000
Ditas em cautela	—	—
Diversas Emissões, port.	631$000	630$000
Ditas em cautela	631$000	629$000
Ditas por averbação	—	—
E. do Rio (Popular)	—	99$000
E. do Rio de 350$, nom.	—	—
Ditas port.	—	—
Popular, da Parahyba	85$000	82$000
E. do Rio Grande do Sul de 1:000$, nom., 7 %	—	770$000
Ditas port.	782$000	—
Ditas da Legalidade, 8 %	—	700$000
E. de Minas Geraes	725$000	720$000
Estado do Espirito Santo, 8 %	900$000	—
Ditas de 6 %	—	640$000
Municipaes de 1906, port.	150$000	148$000
Ditas nom.	150$000	—
Ditas de 1914 port.	147$500	—
Ditas nom.	—	140$000
Ditas de 1917 port.	—	142$000
Ditas nom.	—	—
Ditas de 1920 port.	139$000	137$500
Ditas nom.	—	—
Ditas de £20 port.	500$000	430$000
Ditas nom.	360$000	—
Ditas decreto 1.535	151$000	150$000
Ditas decreto 2.097	147$000	—
Ditas decreto 1.999	148$000	147$000
Ditas decreto 1.933	175$000	173$000
Ditas decreto 1.550	—	145$000
Ditas decreto 2.093	173$000	172$500
Ditas decreto 1.623	—	100$000
Ditas decreto 1.948	—	148$000
Ditas de Nictheroy, 1ª serie	68$000	—
Ditas de Campos, de 200$	180$000	165$000
Bancos:		
Commercio	175$000	—
Funccionarios Publicos	50$000	49$000
Portuguez do Brasil, nom.	166$000	—
Ditas port.	165$500	165$000
Mercantil	390$000	380$000
Brasil	382$000	380$000
Nacional Brasileiro	—	250$00
Commercial	—	204$000
C. de Seguros		
Continental de Seguros	—	150$000
Previdente	2:000$	—
Lolyd Atlantico	100$000	—
Sagres	—	210$000
C. de E. de Ferro		
Minas S. Jeronymo	—	66$000
Comp. de Tecidos		
Bom Pastor	120$000	—
S. Pedro de Alcantara	—	495$000
Corcovado	170$000	—
Conf. Industrial	200$000	—
Magéense	—	90$000
Petropolitana	402$000	380$000
Alliança	—	262$000
Santo Aleixo	160$000	120$000
America Fabril	275$000	—
Nova America	220$000	205$000
Manuf. Fluminense	310$000	250$000
Diversos		
Docas de Santos, port.	256$000	254$000
Ditas nom.	243$000	241$000
Terras e Colonização	—	6$000
Carbonifera de Araruagens	36$000	30$000
Docas da Bahia	32$000	—
Loterias Nacionaes	—	70$000
C. Brahma	360$000	—
Melhoramentos do Brasil	—	80$000
Mercado Municipal	—	150$000
Transporte e Carruagens	—	30$000
Melh. no Maranhão	—	45$000
Centros Pastoris	34$000	—
Debentures		
Docas de Santos	180$000	177$000
C. Brahma	—	980$000
Tecidos Alliança	—	165$000
Docas da Bahia	72$000	69$000
Cotonificio Gavea	—	195$000
Conf. Industrial	—	180$000
Prog. Industrial	—	185$000
Mercado	200$000	196$000

Titulos protestados

Primeiro Cartorio

Portadores, Marques de Oliveira & C.; devedor, A. Duarte & Pereira — 1:315$420.

Portadores, A. Abati & C.; devedor, João Carlos Brito — 219$500 e 213$300.

Portador, Olindino Guimarães; devedor, A. Costa — 345$300.

Portador, J. Ferrão & C.; devedor, Heraclito Dias — 100$000.

Portadores, Santos Moreira & C.; devedores, Eduardo José, Irmão & C. — 12:602$010.

Portadores, Oliveira, Lopes, Silva & C.; devedor, Silva Souza Limitada — 815$900.

Portadores, Oliveira, Lopes, Silva & C.; devedores, Sant'Anna & C. — 1:198$900.

Portadores, Silva Sampaio & C.; devedores, A. Duarte & Pereira — 1:678$010.

Portadores, Azevedo Barros & C.; emittentes, Francisco Jorge & C.; avalistas, Arlex & C. — 2:000$000 e 2:000$000.

Portadores, Pereira, Fernandes & C.; emittentes, Paiva & Teixeira; avalista, Bertholino Paiva de Souza — 1:000$000.

Portador, Jorge Bacha; emittente, Abdo Assis; avalistas, Dan Assis & C. — 2:700$000.

Portadora, a Sociedade Finlandeza Ltd.; emittente, Newton Bennaton Magalhães; avalista, Jorge Mallet Helmold — 500$000.

Portadores, C. Reis & C.; emittente, José Nogueira — 500$000.

Portadores, C. Reis & C.; devedores, Alfredo de Andrade & C. — 1:849$100.

Portador, o Banco Colonizador do Brasil; emittente, Carlos Frederico Monteiro; avalistas, A. Sobreiro & C., Neves, Monteiro & C. e José Gago Torres — 500$000.

Portador, o Banco Economico do Brasil; emittente, Manoel Corrêa Dantas; avalistas, Gustavo Wright e Francisco Augusto Tavares Franco — Réis 100$000.

Portador, o Banco de Credito Commercial; devedores, A. Sobreiro & C. 2:779$000.

Portador, o Banco Germanico da A. do Sul; emittentes, Ad. Silva & C.— 6:387$000.

Portador, o Banco Germanico da A. do Sul; devedores, R. Ribeiro & Figueiredo — 3:035$900.

Portador, o Banco Germanico da A. do Sul; devedora, a Commissaria Italiana per il Brasil — 5:993$000.

Portador, o Banco Germanico da A. do Sul; devedores, O. Waldvogel & C. — 7:101$120.

Portador, o Banco Francez; emittentes, G. A. Antuori & C. — Réis 1:500$000.

Portador, o Banco Francez; devedor, Donadelli Moreno — 391$000.

Portador, o Banco Nacional Ultramarino; emittente, Livio A. Pinto; avalista, Francisco Antonio de Assis Silva — 375$000.

Portador, o City Bank of New-York; devedor, João Martins — 1:423$000.

Portador, o Banco Allemão Transatlantico; devedor, G. Martins — Réis 972$000.

Portadores, Henrique Garcia & C.; devedor, Raphael Franca — 814$500.

Portador, o Banco Hypothecario e Agricola do Estado de Minas Geraes; devedor, A. Martins Ramos — Réis 331$400.

Portador, o Banco do Brasil; acceitantes, G. A. Antuori & C. — Francos 5.807,00.

Portador, o Banco do Brasil; emittente, Jorge M. Elshoeire — Réis 20:000$000.

Portador, o Banco do Brasil; emittente, Affonso Pereira — 700$000.

Portador, o Banco do Brasil; emittente, Adriano Veira de Castro; avalista, Francisco Alves Barroso — Réis 200$000.

Segundo Cartorio

Portador, Vitorino Alves de Souza; emittente, Manoel Luiz Pereira; avalista, José Luiz Pereira dos Santos Filho — 500$000.

Portador, Antonio Fernandes; emittente, David Ballot — 3:360$000.

Portadores, Herm Stoltz & C.; devedores, Ibrahim & Irmãos — Réis 3:201$000.

Portador, Feres Assaf; emittente, Alberto Duek — 200$000.

Portadores, Queiroz & Silva; devedor, D. B. da Silva — 739$220.

Portador, Nazianzeno Moraes; emittente, Godofredo Agostinho de Oliveira — 500$000.

Portador, Armando Adamo; devedores, Alves de Barros & Campos—Tres duplicatas: uma de 1:813$500, outra de 1:453$400 e a ultima de 876$000.

Portador, Miguel Nazareth; devedor, J. D. Santos — 564$000.

Portador, Oscar Amim; devedor, M. A. de Mello Rego — 312$400.

Portador, João Uras; emittente, Mario Campos; avalistas, Alves de Barros & Campos — 444$000.

Portador, o Banco Germanico da A. do Sul; acceitantes, O. Waldvogel & C. — 840$000.

Portador, o Banco Germanico; devedor, M. A. Lima & C. — Réis 2:008$800.

Portador, o Banco Sul-Americano; emittente, Elysio Bastos de Almeida Pinto — 200$000.

Portador, o Banco Sul-Americano; emittente, o dr. Francisco Siqueira de Andrade — 3:000$000.

Portador, o Banco Sul-Americano, mandatario; emittente, Carlos Spletzer; avalista, Gustav Ziersch — 500$000.

Portador, o Banco Nacional de Credito; emittente, João Sumares — Réis 1:500$000.

Portador, o Bank of London; devedor, Irmão Macedo Villar — Réis 6:410$450.

Portador, o Banco Allemão Transatlantico; acceitantes, O. Muniz & C. — Libras 51,10.

Portador, o Banco do Brasil; devedores, Oliveira & Sobrinho — Réis 1:516$560.

Portadores, Boavista & C. Ltd., mandatarios; devedor, Antonio Mourão — 697$600.

Portador, o Banco Nordeste do Estado de S. Paulo; devedora, a Sociedade Moderna das Industrias da Seda — 11:577$300.

Portador, o Banco Hollandez, mandatario; devedor, Victor Hugo de Miranda — 1:552$190.

Portador, o Banco Auxiliar do Municipio, successor; emittente, Raymundo Gondin Lins; avalistas, A. Duque Estrada e Waldemar Jorge — 70$000.

Portadora, a Cooperativa dos Funccionarios; emittente, Raymundo Gondin Lins; avalistas, A. Duque Estrada e Waldemar Jorge — 70$000.

Portador, Aziz Nader; devedor, Abdo Assis — 3:000$000.

Portador, David Grueman; emittente, Frederico da Silva — 200$000.

Portador, o Banco Commercial do Estado de S. Paulo; acceitante, Nicolão Cury — 4:000$000.

Portador, o Banco Ultramarino; emittente, Jonathas da Costa Rego Monteiro Filho; avalista, o coronel Jonathas da Costa Rego Monteiro — 4:500$000.

Portador, o Banco Germanico da A. do Sul; devedores, A. Duarte & Pereira —1:750$000.

Portador, o Banco do Brasil; emittente, Jacob Gitelman — 940$000.

Portador, o Banco do Brasil; devedor, A. Sobreiro & C. — 150$470.

Portador, o Banco Hypothecario; devedor, Albino B. da Costa — Réis 261$600.

EMBARQUES DE CAFE'

Em 11 de março de 1926.

	Saccas
Pinheiro Ladeira & C., para Buenos Aires	500
Ornstein & C., idem	1.100
Oscar Marques Rotundo & C., idem	663
Cohen Arrigoni & C., para Genova	150
Theodor Wille & C., para portos do sul	785
Os mesmos, para portos do norte	130
Total	3.328
Desde 1º	65.380
Desde 1º de julho	2.982.610
Destinos:	
Europa	150
Rio da Prata	2.263
Cabotagem	915
Total geral	3.328

ALFANDEGA

MEZ DE MARÇO

Renda do dia 11:

Em ouro	225:318$334
Em papel	307:348$773
Total	532:667$107
Renda de 1 a 11 do corrente	4.438:226$717
Em egual periodo de 1925	3.290:264$043
Differença a maior em 1926	1.147:962$674

MERCADO DE TRIGO

BUENOS AIRES, 10.

Fechamento:	Hoje	Anterior
Para entrega em abril	12.35	12.20
Para entrega em maio	12.65	12.50
Para entrega em junho	12.85	12.70
Mercado	Firme	Estavel
Disponivel typo Barletta, para o Brasil	14.60	14.45
Chicago (dollar por Bushel):		
Para entrega em maio	1,59,87	1,58,50
Para entrega em julho	1,39,25	1,38,62

FEIRAS LIVRES

Preços maximos dos generos alimenticios e de primeira qualidade, nas feiras livres, no Districto Federal:

Aboboras, uma	$800 a	1$000
Alhos, 6 cabeças	—	$500
Arroz superior, kilo	—	1$100
Assucar refinado de 1º kilo	—	1$250
Azeite fino, lata	5$000 a	6$000
Azeitonas pretas, lata	—	2$000
Azeitonas brancas, lata	—	2$300
Banha, lata de 1 kilo	—	4$000
Bacalhão, kilo	—	2$200
Bananas maçãs, duzia	—	$400
Bananas ouro, duzia	—	$400
Bananas prata, duzia	—	$400
Bananas da terra, duzia	—	$800
Bananas de S. Thomé, duzia	—	$800
Bananina, lata	—	—
Batata doce, tampa	—	$500
Batata ingleza, kilo	—	$700
Bertalha, dois molhos	—	$100
Café moido, kilo	—	3$800
Camarão fresco, kilo	5$000 a	8$000
Camarão secco, kilo	—	4$800
Carne secca, kilo	—	2$500
Lombo de porco, salgado, kilo	—	3$200
Costellas de porco, salgadas, kilo	—	—
Cebolas, kilo	—	$600
Cenouras, molho	—	$400
Couve, dois molhos	—	$200
Farinha de mandioca, kilo	—	$600
Farinha de trigo, kilo	—	1$300
Fecula de batatas, pacote	—	1$100
Feijão preto, kilo	—	$600
Feijão manteiga, kilo	—	1$100
Feijão mulatinho, kilo	—	$600
Idem branco	—	$900
Feijão de côres, kilo	—	$800
Fubá de milho, kilo	—	$600
Fubarina, pacote	—	$500
Frangos grandes, um	2$800 a	3$000
Frangos regulares, um	—	—
Gallinhas superiores	—	5$000
Gallinhas regulares, 1	5$000	—
Goiabada, lata	—	2$500
Goiabada, pacote	—	2$600
Laranja selecta, duzia	—	$800
Laranja lima, duzia	—	$800
Leite fresco, litro	—	$600
Linguiça de 1ª kilo	—	5$000
Lombinho defumado, kilo	—	6$000
Linguiça, kilo	—	5$000
Lombinho de salmoura, kilo	—	—
Lentilhas, kilo	—	$500
Manteiga fresca, kilo	—	5$600
Marmelada, kilo	—	2$700
Marmelada, pacote	—	2$600
Massa de tomate, lata	1$000 a	1$600
Milho, kilo	—	—
Massa amarella, kilo	—	1$600
Massa branca, kilo	—	1$300
Ovos frescos, duzia	—	3$600
Phosphoros, pacote	—	$800
Peixe fresco, diversos, kilo	$600 a	3$500
Palitos, caixa	—	$300
Queijos, typo prato, kilo	—	6$000
Queijos de Minas, kilo	—	4$500
Sabão especial, kilo	—	1$500
Sabão Virgem, kilo	—	$800
Xuxu, duzia	—	1$500
Toucinho, kilo	—	2$800

O EMPREGO DO ALCOOL DESNATURADO EM LOÇÕES, AGUA DE COLONIA, ETC.

O director da Receita Publica resolveu approvar a decisão pela qual o collector da 1ª Collectoria de Rendas Federaes em Petropolis respondeu pela affirmativa a uma consulta da firma Monteiro & Werneck, isto é, que a firma consulente póde empregar nos productos de seu fabrico (agua de Colonia, loções, etc., sujeitas ao imposto de consumo) o alcool que adquire já desnaturado, por incidir nas isenções do art. 7º, paragrapho 9º, do regulamento respectivo, sendo certo que a mesma loção só aproveita no caso do desnaturamento do alcool ser feito com 5 % de kerozene ou azul de methyleno, visto como esta particularidade essencial não foi esclarecida na consulta.

IMPOSTO SOBRE VENDAS MERCANTIS

Tomando conhecimento do recurso de Moysés Strachman, do acto da Delegacia Fiscal em S. Paulo, que manteve o da 2ª Collectoria Federal de Campinas, que lhe impoz a multa de 500$, por infracção do regulamento do imposto sobre vendas mercantis, o ministro da Fazenda, de accôrdo com o art. 17, paragrapho 5º, letra A da lei n. 4.894, de 31 de dezembro de 1925, mantendo-se a multa imposta, isto é, de accôrdo com o principio de retroactividade da lei mais benigna.

Preços colhidos no mercado do atacadista para o varejista

Mercadoria	Preço
AGUARDENTE	Barris de 80 litros
Especial, por litro	[illegible]
Regular, por litro	[illegible]
AGUA SANITARIA	Por duzia
Especial	[illegible]
Superior	[illegible]
ALHOS	Por 100 cabeças
Estrangeiro, especial	[illegible]
Idem, regular	[illegible]
ALFAFA	Em fardo
Rio Grande, typo platino, por kilo	[illegible]
Argentina, por kilo	[illegible]
ALCOOL	Pipa de 480 litros
40 gráos, por litro	[illegible]
40 idem, por litro	[illegible]
36 idem, por litro	[illegible]
AMENDOIM	
Sacco de 25 kilos	[illegible]
ARROZ	Por sacco de 60 kilos
Avulsado, especial	[illegible]
Idem, superior	[illegible]
Agulha, especial	[illegible]
Idem, superior	[illegible]
Bom	[illegible]
Regular	[illegible]
AZEITE	Caixa com 40 latas
Portuguez, por kilo	[illegible]
Hespanhol, idem	[illegible]
Italiano, idem	[illegible]
Nacional, idem	[illegible]
AZEITONAS	Barris de 20 kilos
Hespanhola, por kilo	[illegible]
Portugueza, lata, por kilo	[illegible]
Idem, lata de 5 kilos	[illegible]
BANHA	Caixa
De Porto Alegre, lata de 20 kilos	[illegible]
Idem, de 2 kilos	[illegible]
Do Itajahy, lata de 40 kilos	[illegible]
BATATAS	
Franceza, caixa de 28 kilos	[illegible]
Paraná, idem, de 30 kilos, por kilo	[illegible]
Mineira, idem, por kilo	[illegible]
Therezopolis	[illegible]
BACALHAO	Caixa
Noruega, typo portuguez	[illegible]
Inglez	[illegible]
BACON	Por kilo
[illegible]	[illegible]
Santa Catharina	[illegible]
CEBOLAS	
Rio Grande	[illegible]
Paulista, por kilo	[illegible]
CANGICA	Por 60 kilos
Especial	[illegible]
Nacional	[illegible]
ERVILHA	Por kilo
Estrangeira, quebrada	[illegible]
Idem, inteira	[illegible]
Idem, nacional	[illegible]
FEIJÃO	
Preto, de Porto Alegre, novo	[illegible]
[illegible], especial, novo	[illegible]
Enxofre, os kilos, novo	[illegible]
Manteiga, os kilos, novo, especial	[illegible]
Cavallo, superior, novo	[illegible]
Branco, superior, novo	[illegible]
Mulatinho, superior, novo	[illegible]
Amendoim, superior, novo	[illegible]
Outras côres	[illegible]
Laguna	[illegible]
[illegible], branco	[illegible]
Feijão preto, velho	[illegible]
FARINHA DE TRIGO	Por sacco
Preços do Moinho Fluminense:	
Especial	[illegible]
S. Leopoldo	[illegible]
O O.	[illegible]
Preços do Moinho Inglez:	
Buda nacional	[illegible]
Nacional	[illegible]
Brazileira	[illegible]
Preços do Moinho Matarazzo:	
Lili	[illegible]
Claudia	[illegible]
FARINHA DE MANDIOCA	
Especial	[illegible]
Fina	[illegible]
Peneirada	[illegible]
Grossa	[illegible]
FRANGOS	
Um	[illegible]
FARELLO	Por sacco de 35 kilos
Farello	[illegible]
Farellinho	[illegible]
Remoido	[illegible]
Triguilho	[illegible]
GAZOLINA	Por caixa
Diversas marcas	[illegible]
Idem, idem, a granel, por litro	[illegible]
GALLINHAS	Por duzia
Superiores, de	[illegible]
Regulares, de	[illegible]
KEROZENE	Por caixa
Diversas marcas	[illegible]
LENTILHAS	
Lentilhas, sacco de 60 kilos	[illegible]
LINGUIÇA	Por kilo
Mineira	[illegible]
Idem, typo portugueza	[illegible]
Paulista	[illegible]
Rio Grande	[illegible]
LINGUA	Por lingua
Salgada, por kilo	2$500 a 3$000
Fumeiro	1$800 a 2$200
Secca	1$800 a 2$200
LEITE CONDENSADO	Caixa com 48 latas
Estrangeiro	110$000 a 115$000
Diversas marcas	68$000 a 70$000
LOMBO DE PORCO	Por kilo
Especial	3$000 a 3$800
Superior	2$900 a 3$200
Regular	2$600 a 2$800
MATTE	Por kilo
Paraná	$700 a 1$150
MASSA DE TOMATE	
Nacional, por lata	1$250 a 1$350
Estrangeira	Nominal
MANTEIGA	
Especial, lata de 5 kilos	4$500 a 5$000
Idem, lata de 10 kilos	4$500 a 5$000
Idem, sem sal	— 5$500
Regular, baixa	3$000 a 3$800
Em lata de meio kilo	2$800 a 3$000
MILHO	Por 60 kilos
Superior, vermelho	15$000 a 16$500
Misturado ou regular	15$000 a 16$000
Branco, secco, superior, sem mistura	16$000 a 17$000
OVOS	
Duzia	3$400 a 3$800
POLVILHO	Por kilo
Especial	$600 a $700
Superior	Nominal
PAIO	Por kilo
Mineiro	— 7$500
Rio Grande	7$000 a 7$200
PRESUNTO	Por kilo
Paulista, especial	6$500 a 7$000
Idem, regular	5$000 a 6$000
Mineiro	— 6$200
Paraná	6$000 a 6$500
Rio Grande	— 6$000
SALAME	Por kilo
Especial	2$600 a 2$800
Typo italiano	3$500 a 4$000
Regular	2$000 a 2$200
SAL	
Fino, estrangeiro, caixa com 12 vidros	31$000 a 33$000
Idem, nacional, idem	24$000 a 25$000
Moido, por sacco de 60 kilos	— 13$000
Grosso, idem	9$500 a 10$000
Saquinho de 2 kilos, por saquinho, nacional	— $800
Idem, estrangeiro	— 1$000

Mercadoria	Preço
TOUCINHO	Por kilo
Especial	[illegible] a 3$600
Superior	[illegible] a 3$200
De fumeiro	[illegible] a 4$200
VINAGRE	Barris de 80 litros
Estrangeiro	[illegible]
Nacional	[illegible]
VINHO TINTO	Barris de 100 litros
Nacional	[illegible] a [illegible]00$000
Alvarelhão	[illegible] a [illegible]70$000
Verde	[illegible] a [illegible]70$000
Virgem	[illegible] a [illegible]70$000
VELAS	Caixa com 24 pacotes
Esplendor	[illegible] a [illegible]4$000
Matarazzo	[illegible] a [illegible]1$000
Pequenas, idem	— [illegible]5$500
XARQUE	
Rio da Prata, patos e mantas	[illegible] a 3$100
Fronteira, idem	[illegible] a 2$900
Pelotas, idem	[illegible] a 2$600
Mineiro, idem	[illegible] a 2$300
Matto Grosso, idem	[illegible] a 2$100

Chamamos a attenção dos nossos leitores do interior para os preços correntes do "Correio da Manhã" que são diariamente rubricados.

INFORMAÇÕES DIVERSAS

PAGAMENTOS ANNUNCIADOS

Dividendo: Companhia Seguros Industrial, réis 50$000.

Companhia Internacional de Seguros 8 %.

Dia 15 — Companhia Grande Manufactora de Fumos "Veado", réis 12$000.

Juros: Provincia Carmelitana Fluminense.

Dia 15 — Companhia Transporte e Carruagens.

ASSEMBLÉAS CONVOCADAS

Companhia Tecidos Bom Pastor, dia 13, á 1 hora da tarde.

Companhia de Tecidos Corcovado, dia 15, ás 2 horas da tarde.

Banco Fluminense, dia 16.

Sociedade Anonyma White Martins, dia 16, ás 2 horas da tarde.

Sociedade Anonyma Fabrica de Tecidos Santa Thereza, dia 17, á 1 hora da tarde.

Companhia Luz Stearica, dia 18, ás 2 horas da tarde.

Empresa S. João da Matta, dia 18, ás 2 horas da tarde.

Companhia E. F. Rio Doce-S. [illegible], dia 19, ás 2 horas da tarde.

Companhia Assucareira Fluminense, dia 20, á 1 hora da tarde.

Companhia Mercado Municipal do Rio de Janeiro, dia 20, á 1 hora da tarde.

Companhia Petropolitana, dia 20, á 1 hora da tarde.

Companhia de Oleos e Productos Chimicos, dia 20, ás 2 horas da tarde.

Companhia Nacional de Seguros Ypiranga, dia 20, ás 2 horas da tarde.

Sociedade Anonyma "Fabrica de Meias Victoria", dia 20, ao meio-dia.

Sociedade Armazens Geraes do Mercado, dia 20, ás 2 horas da tarde.

TRANSFERENCIAS SUSPENSAS

Empresa S. João da Matta, até 18 do corrente.

Companhia Luz Stearica, até o dia 18.

Companhia Petropolitana, de dia 12 a 20.

Sociedade Anonyma White Martins, até o dia 16.

Companhia Tecidos Bom Pastor, até 13.

Companhia Força e Luz [illegible], até o dia 11.

VENDAS JUDICIAES

Dia 12 — 16 apolices Uniformizadas de 1:000$ e [illegible] ditas Diversas Emissões, de 1:000$, nominativas.

Dia 16 — Duas Obrigações do Thesouro Nacional, de 5:000$ cada uma, 20 apolices do Estado do Rio de Janeiro, de 500$, 6 %, ao portador, 16 ditas do Emprestimo Popular do Estado do Rio, um titulo de socio do Jockey-Club e um do Derby-Club.

CONCORRENCIAS ANNUNCIADAS

Dia 12 — Fabrica de Polvora sem Fumaça, Piquete, para o fornecimento de lenha e boa qualidade, em toras ou em achas.

Dia 12 — Directoria Geral de Instrucção Publica da Prefeitura, para a venda de um double-phaeton "Stoewer", dois "Berliets", um "Fiat", um landaulet "Delahaye" e outro "Saxon" e uma barata "Dietrich", usados.

Dia 13 — Directoria do Patrimonio Nacional, para a compra da lancha denominada "Marechal Hermes", que se acha encostada na carreira das officinas da Companhia Lloyd Brasileiro.

Dia 15 — Estrada de Ferro Central do Brasil, para o fornecimento de artigos diversos, para a 5ª divisão, em 1926.

Dia 15 — Delegacia do Serviço de Povoamento no Estado de Minas Geraes, Bello Horizonte, para o fornecimento de diversos artigos, constantes dos grupos ns. 1 e 2.

Dia 15 — Decimo Regimento de Infanteria, Juiz de Fóra (Estado de Minas Geraes), para o fornecimento de alfafa, milho, sal, farello e capim.

Dia 15 — Jockey-Club, novo hippodromo, para demolição de predios.

Dia 16 — Directoria de Obras Publicas, Nictheroy, para a execução das obras de reconstrucção da ponte sobre o rio Caxangá, no ponto de lançamento da lagoa de Carapebús, com estrado de madeira e "encontros" e "pegões" de alvenaria de pedra com argamassa de cimento e areia 1:4.

Dia 18 — Estrada de Ferro Central do Brasil, para o fornecimento de aço e ferro para a 5ª divisão, em 1926.

Dia 17 — Bibliotheca Nacional, para o serviço extraordinario de encadernação, fóra da repartição.

Dia 20 — Estrada de Ferro Central do Brasil, para o fornecimento de objectos de escriptorio, medicamentos e outros artigos, para a 4ª divisão, em 1926.

Dia 22 — Estrada de Ferro Central do Brasil, para o fornecimento de dormentes de madeiras brancas, para a 5ª divisão, em 1926.

Dia 25 — Estrada de Ferro Central do Brasil, para o fornecimento de um girador, para a 4ª divisão, em 1926.

Dia 26 — Estrada de Ferro Central do Brasil, para o fornecimento de um girador, para a 4ª divisão, em 1926.

REUNIÃO DE CREDORES

1ª VARA CIVEL

Credores de Ascendino Gonçalves, dia 22, á 1 hora da tarde.

1ª VARA CIVEL

Fallencia de Palmyra Bragazzi, dia 12, á 1 hora da tarde.

Fallencia de Antonio de Souza Thomé, dia 13, á 1 hora da tarde.

Concordata preventiva de [illegible] Villar, dia 13, á 1 hora da tarde.

Concordata preventiva de Brito & Comp. Limitada, dia 13, á 1 hora da tarde.

Fallencia de João Borges de Freitas, dia 15, á 1 hora da tarde.

Fallencia de Abilio Mattos & C., dia 16, á 1 hora da tarde.

Fallencia de [illegible] & [illegible], dia 18, á 1 hora da tarde.

4ª VARA CIVEL

Concordata preventiva de Monteiro Mendes & C., dia 18, á 1 hora da tarde.

Fallencia de Moni & Samuel Ruch, dia 19, á 1 hora da tarde.

5ª VARA

Fallencia de Angelina Jehá & Irmão, dia 17, á 1 hora da tarde.

Fallencia de Aguiar & C., dia 18, á 1 hora da tarde.

6ª VARA

Fallencia de Manoel Pereira Alves, dia 13, á 1 hora da tarde.

AS TAXAS DAS PATENTES DE INVENÇÃO E O SELLO A PAGAR

Em solução a uma consulta da firma Montenegro & Castello Branco, sobre se o paragrapho 4º, ns. 24, 27 e 29, letra B, do art. 1º, da lei n. 4.984, de 31 de dezembro de 1925, revogou os arts. 50, 52 e 108 do decreto n. 16.264, de 19 de dezembro de 1923, o director da Recebedoria do Districto Federal proferiu esta decisão:

"As taxas creadas especialmente pelo citado decreto não se confundem com o sello do papel, de que trata a lei orçamentaria da Receita para 1926 — solução que esta directoria já deu em consulta de Leclere & C., publicada no "Diario Official" de 9 do corrente mez. Umas e outras são devidas, independentemente, sem que haja duplicidade de tributação."

DIRECTORIA GERAL DA PROPRIEDADE INDUSTRIAL

Expediente do Director Geral

DIA 8 DE MARÇO:

Dias, Cobra & C., Ltd., Soares & Souteiro, Donato Croce, Sociedade Anonyma Industrias Reunidas Fabrica Matarazzo, [illegible], Guerrero & C., João Francisco da Costa, Companhia de Tabacos Dannemann, [illegible] Costa, [illegible]. — [illegible].

[illegible] — Con[illegible] Lavre-se [illegible].

[illegible] — Junte-se [illegible].

Pedidos de registro de marcas:

[illegible], da marca representada por dois circulos [illegible], para distinguir artigos da classe [illegible]. — Registre-se.

Ricarda Polidoro, da marca "Andaluza", para distinguir artigos da classe 48. — Registre-se.

Marinho, Pinto & C., da marca representada por um rotulo com os dizeres Cognac Marinho Fino Champagne, para distinguir artigos da classe 42. — Registre-se.

Sociedade Anonyma "Casas Reunidas Armbrust-Laport", da marca "Noiva", para distinguir artigos da classe 6. — Registre-se.

Sociedade Anonyma "Casas Reunidas Armbrust-Laport", da marca "Gloria", para distinguir artigos da classe 6. — Registre-se.

Sociedade Anonyma "Casas Reunidas Armbrust-Laport", da marca "Imperiosa", para distinguir artigos da classe 6. — Registre-se.

Machado, Seliger & C., da marca representada pela figura de tres palmeiras com os dizeres Agua Raz Synth Palmeiras, para distinguir artigos da classe 1. — Registre-se.

Martins, Fadiga & C., da marca "Primos", para distinguir artigos das classes 11, 15, 41, e 42. — Registre-se.

Ferreira Braga & C., da marca representada por um rectangulo com os dizeres A Bola de ouro especial nectar Excellente, para distinguir artigos da classe 42. — Registre-se.

Ferreira Braga & C., da marca representada por um rotulo rectangular com os dizeres Nectar Medalha, para distinguir artigos da classe 42. — Registre-se.

Domingues Pinto & C., da marca "Serraria Domingues Pinto", para distinguir artigos das classes 4 e 17. — Registre-se.

João Ramos e Silva, da marca "Defumador Indiano S. Cypriano", para distinguir artigos da classe 2. — Registre-se.

Carlos Acciavatti & C., da marca representada pela figura de um elephante lendo-se a direita da mesma palavra Elephas, para distinguir artigos das classes 46, 47 e 48. — Registre-se.

Luiz Dias de Carvalho, da marca representada por um parallelogrammo com a figura de dois homens um aggredindo o outro e os dizeres Sabão Tira Teimas, para distinguir artigos da classe 46. — Registre-se.

Ferreira Braga & C., da marca representada por um rotulo com os dizeres A Bola de Ouro Nectar Genuino, para distinguir artigos da classe 42. — Registre-se.

Godoy & C., da marca "Dolive", para distinguir artigos da classe 41. — Registre-se.

Marinho, Pinto & C., da marca que consiste num rotulo contendo varios desenhos lendo-se no mesmo os dizeres Celestes Balas e Marinho, Pinto & C., para distinguir artigos da classe 50 letra J. — Registre-se, considerando-se como distinctiva a forma representação da marca.

Freire, Lobo & C., da marca representada por uma faixa circular com a cabeça de um lobo lendo-se sob a mesma a palavra Lobo, para distinguir artigos das classes 1, 4, 5, 17, 38 e 47. — Registre-se, considerando-se como distinctiva a forma da representação da marca.

D. Matheus, da marca "A Illuminadora", para distinguir artigos da classe 8. — Registre-se, considerando-se como distinctiva a forma da representação da marca.

Joaquim de Souza Alho, da marca "Mercuriana", para distinguir artigos da classe 3. — Accrescente as declarações necessarias.

Aron Irmão & C., da marca "Casa Grumbach", para distinguir artigos da classe 3. — Accrescente as declarações necessarias.

Aron Irmão & C., da marca "Casa Grumbach", para distinguir artigos da classe 13. — Provem que podem usar do nome Grumbach.

Emmler & C., da marca representada por um rotulo circular com as letras E & C., para distinguir artigos das classes 6 e 50 letra J. — Declarem a que productos da classe 50 letra J a marca se destina.

F. Paula Leite Sobrinho, da marca "Drogaria União", para distinguir artigos da classe 3. — Indeferido em vista do disposto no art. 88, paragrapho unico do decreto n. 16.264, de 1923.

DIA 9 DE MARÇO:

Victor Talking Machine Company, Felix & Rezende, William F. Adige, Antonio Sampaio Ribeiro Junior, Camargo, Barbosa & C., Ltd., e Joaquim & Irmãos (tres requerimentos). — Lavre-se o termo.

Momsen & Harris (quatro requerimentos). — Expeçam-se guias.

Antonio Sergio Leiria. — Dê-se vista.

N. V. Phillips' Gloeilampenfabrieken. — Faça-se a rectificação.

Moura, Wilson & C. — Completem o sello dos documentos.

Telmo Monteiro de Escobar e Alberto Figueiredo Pimentel. — Certifique-se o que constar da marca para a qual foi pedido registro.

The Mantle Lam Co of America, Luigi Casale, Anchor Cap & Closure Corporation e Rudolf Jacobsson. — Deferido.

Dr. Candido Mendes de Almeida (dois requerimentos), Sociedade em Commandita A Venezzani & C., Rhodigenio de Castro, American Cyanamid Company e Zaidan Hojin Rikagaku Kenkyujo e Sankichi Takei. — Junte-se ao processo.

Luiz Bartholomeu, Antonio Cunha, Momsen & Harris, Telmo Monteiro de Escobar e Alberto Figueiredo Pimentel, Lucio da Cunha Carneiro, Buchner & C., F. de Séguier. — Dê-se certidão.

Pedidos de privilegio:

F. Paulo de Freitas, para "um systema de banheira portatil". — Deferido.

William Henry Harrison, para "um cultivador aperfeiçoado". — Deferido.

The Libbey-Owens Sheet Glass Company, para "um processo aperfeiçoado para fabricar chapas de vidro polido". — Deferido.

Thor Gustaf Thornblad, para "aperfeiçoamentos em e referentes aos systemas tachytelegraphicos". — Deferido.

Georges Person, para "uma torneira automatica adaptavel a filtros". — Deferido.

João Simonetti e Luzino Cercal, para "protector de molas traseiras de automoveis". — Deferido.

Carmine Sergio e J. M. Mello & C., para "uma torneira aperfeiçoada, provida de bebedouro hygienico, denominada — Riachuelo". — Deferido.

Sir Charles Algernon Parsons, para "aperfeiçoamentos em dispositivos adaptados a medir o empuxo longitudinal de eixos rotativos". — Deferido.

Agnes Louise Andrea, para "aperfeiçoamentos na vedação hermetica do vasilhame destinado a conservas". — Deferido.

Antonio Zaccaria, para "uma machina destinada ao beneficio de arroz, denominada Machina Victoria". — Preste esclarecimentos.

Americo Alves Braga, para "um novo e aperfeiçoado apparelho para collocação de stores, cortinados ou toldos para janellas e portas, denominado — Lucy". — Preste esclarecimentos.

Aldo Ansevini, para "um dispositivo para a producção de gaz dos hydrocarburetos liquidos". — Preste esclarecimentos.

Otto Kurschner, para "um novo apparelho destinado a extincção de formigueiros. — Preste esclarecimentos.

La Mont Corporation, para "aperfeiçoamentos em geradores de vapor". — Os requerentes já foram attendidos por despacho de 26 de fevereiro ultimo.

William Haight, para "um methodo de e apparelho para causar precipitação e fins semelhantes". — Indeferido.

W. Kiel, para "modelo de utilidade de um apparelho aperfeiçoado para marcar preços em qualquer especie de mercadoria, denominado — Mercador Perpetuo". — Indeferido.

Pedidos de registro de marcas:

Carter Radio Company, da marca "Carter Radio Co", para distinguir artigos da classe 8. — Registre-se.

F. Lopez, da marca representada por um rectangulo tendo na parte superior a cabeça de uma mulher com os dizeres Pilocarpinol, de F. Lopez, para distinguir artigos da classe 3. — Registre-se.

Atwater Kent Manufacturing Company, da marca "Atwater Kent", para distinguir artigos da classe 8. — Registre-se.

Atwater Kent Manufacturing Company, da marca representada por um circulo vendo-se no centro do mesmo as letras AK, para distinguir artigos da classe 8. — Registre-se.

Vicente Leal, da marca representada por um circulo negro vendo-se na parte inferior do mesmo o rosto de uma mulher e acima os dizeres Creme Nizan, para distinguir artigos da classe 48. — Registre-se.

C. A. Willey Company, da marca "Lustre-Elastico", para distinguir artigos da classe 1. — Registre-se.

Assumpção & C., da marca representada por dois circulos concentricos vendo-se no centro do mesmo uma náo sobre o mar, e ao redor do mesmo circulo os dizeres Assumpção & C., Caravella, para distinguir artigos da classe 50 letra J. — Registre-se.

A. Freitas & C., da marca representada pela figura de um globo terraqueo com os respectivos meridianos e parallelos, vendo no centro a figura de um guarda-chuva aberto e a palavra Universal, para distinguir artigos da classe 50 letra E. — Registre-se.

The Procter & Gamble Company, da marca representada por um rotulo com os dizeres Ivory Soap Protecter & Gamble Cincinnati, para distinguir artigos das classes 46 e 48. — Renove-se o registro.

International Machinery Co, da marca "Saco-Lowell".

Humphreys Homoeopathic Medicine Co, da marca representada por uma etiqueta com os dizeres Especifico de Humphreys — Dispepsia, para distinguir artigos da classe 3. — Junte certidão affirmativa ou negativa de registro no paiz de origem.

Albert Blakeley Mackenzie, da marca representada por um circulo com a figura de um elephante lendo-se acima o nome Sanic, para distinguir artigos da classe 3. — Complete as declarações necessarias.

Humphreys Homoeopathic Medicine Co, da marca representada por um circulo com a figura da cabeça e pescoço de um cavallo, para distinguir artigos das classes 2 e 3. — Junte certidão affirmativa ou negativa de registro no paiz de origem.

Humphreys Homoeopathic Medicine Co, da marca representada pela figura de uma rapariga correndo, com os braços levantados, segurando ramos atravessados sobre sua cabeça e acima os dizeres Unguento Maravilhoso, para distinguir artigos da classe 3. — Indeferido. A marca imita a n. 12079, desta capital.

MOVIMENTO DO PORTO

ENTRADAS DO DIA 11

De Penedo e escs., vapor nacional "Commandante Vasconcellos"; á C. N. Lloyd Brasileiro.

De Buenos Aires e escs., vapor italiano "Nazario Sauro"; á S. A. Martinelli.

De Santos, vapor nacional "Lages"; á C. N. Lloyd Brasileiro.

Do Rio Grande do Sul e escs., vapor allemão "Vigo"; a Theodor Wille.

De Genova e escs., vapor italiano "Principessa Mafalda"; á Companhia Italia-America.

De Porto Alegre e escs., vapor nacional "Commandante Capella"; á C. N. Lloyd Brasileiro.

SAIDAS DO DIA 11

Para Porto Alegre e escs., vapor nacional "Itaquatiá".

Para S. Francisco, vapor sueco "Miranda".

Para Buenos Aires e escs., vapor italiano "Principessa Mafalda".

Para S. Francisco, vapor nacional "Tamoyo".

Para Buenos Aires e escs., vapor inglez "Desna".

Para Genova e escs., vapor italiano "Nazario Sauro".

MARITIMAS

VAPORES ESPERADOS

Procedencia / Vapor	Dia
Manáos e escs., "Affonso Penna"	12
Rio da Prata, "Massilia"	13
Rio da Prata, "Conte Verde"	13
Southampton e escs., "Asturias"	13
Portos do norte, "Portugal"	13
Rio da Prata, "Ceylan"	14
Hamburgo e escs., "Poconé"	14
Bordeaux e escs., "Aurigny"	14
Montevidéo e escs., "Joazeiro"	15
Rio da Prata, "Formose"	16
Rio da Prata, "Porta"	16
Rio da Prata, "Sierra Morena"	16
Londres e escs., "Highland Rover"	16
Portos do sul, "Rio Amazonas"	16
Belém e escs., "Pará"	17
Rio da Prata, "Desesdo"	17
Hamburgo, "Villagarcia"	17
Rio da Prata, "American Legion"	17
Rio da Prata, "Taormina"	17
Rio da Prata, "Andes"	18
Genova e escs., "Ré d'Italia"	18
Bordeaux e escs., "Mosella"	19
Hamburgo e escs., "Cap Polonio"	19
Hamburgo e escs., "Raul Soares"	20
Japão, "Manila Maru"	20
Rio da Prata, "San Francisco"	20
Genova e escs., "America"	20
Rio da Prata, "Duca d'Abruzzi"	21
Nova York, "Vandyck"	21
Rio da Prata, "Vauban"	21
Hamburgo e escs., "General Belgrano"	21
Rio da Prata, "Madrid"	22
Portos do norte, "Itaipú"	23
Rio da Prata, "Orania"	23
Rio da Prata e escs., "Malte"	23
Portos do norte, "Itaipú"	24

VAPORES A SAIR

Destino / Vapor	Dia
Laguna e escs., "Manoel Lourenço"	12
Recife e escs., "Itatinga"	12
Belém e escs., "Rodrigues Alves"	12
Nova Orléans e escs., "Lage"	12
Rio da Prata, "Pan America"	12
Mossoró e escs., "Sergipe"	12
Santos, "Commandante Vasconcellos"	12
Florianopolis e escs., "Amarante"	13
Rio Grande e escs., "Itanema"	13
Bordeaux e escs., "Massilia"	13
Rio da Prata e escs., "Asturias"	13
Genova e escs., "Conte Verde"	13
Porto Alegre e escs., "Bocaina"	13
Porto Alegre e escs., "Marim"	13
Rio da Prata e escs., "Aurigny"	14
Havre e escs., "Ceylan"	14
Santos, "Portugal"	14
S. Francisco e escs., "Amazonas"	14
Pará e escs., "Itapuca"	15
Ponta d'Areia e escs., "Icarahy"	15
Bremen e escs., "Sierra Morena"	15
Porto Alegre e escs., "Itaberá"	15
Laguna e escs., "Providencia"	16
Rotterdam, "Poeldyk"	16
Havre e escs., "Formose"	16
Bremen e escs., "Porta"	16
Paraty e escs., "Diamantino"	16
Porto Alegre e escs., "Commandante Capella"	16
Laguna e escs., "Etha"	16
Rio da Prata e escs., "Highland Rover"	16
Nova York, "American Legion"	17
Manáos e escs., "Marangnape"	17
Liverpool e escs., "Desesdo"	17
Genova e escs., "Taormina"	17
Mossoró e escs., "Rio Amazonas"	18
Rio da Prata e escs., "Ré d'Italia"	18
Southampton e escs., "Andes"	18
Pelotas e escs., "Itaipava"	18
Rio da Prata e escs., "Cap Polonio"	19
Manáos e escs., "Jaguaribe"	19
Rio da Prata e escs., "Mosella"	19
Tutoya e escs., "Manáos"	19
Aracajú e escs., "Commandante Vasconcellos"	20
Aracajú e escs., "Itaituba"	20
Swansea e escs., "Iguassú"	20
Corumbá e escs., "Miranda"	20
Macáo e escs., "Una"	20
Montevidéo e escs., "Affonso Penna"	20
Rio da Prata, "Manila Maru"	20
Helsingfors e escs., "San Francisco"	20
Rio da Prata e escs., "America"	20
Genova e escs., "Duca d'Abruzzi"	21
Rio da Prata e escs., "Vandyck"	21
Nova York, e escs., "Vauban"	21
Rio da Prata e escs., "General Belgrano"	21
Nova Orléans e escs., "Cabedello"	22
Bremen e escs., "Madrid"	22
Recife e escs., "Cubatão"	23
Porto Alegre e escs., "Commandante Alvim"	[illegible]
Havre e escs., "Malte"	
Hamburgo e escs., "Alhena"	
Amsterdam e escs., "Orania"	

INDICADOR

ADVOGADOS

Dr. Alvaro Goulart de Oliveira — Avenida Rio Branco, 114, sala 5.

Dr. Salgado Filho — R. General Camara 47, 1º and. Tel. 5304, Norte.

Drs. Verissimo de Mello e Domingos Louzada — Quitanda 45. T. C. 3907.

Dr. J. M. Mac Dowel da Costa — General Camara 66. Tel. N. 4747.

Dr. Edmundo Accacio Moreira — esc. á rua do Ouvidor, 119, esq. de Avenida Rio Branco, 4º andar, sala n. 3. Tem succursaes nos Estados do Paraná e Santa Catharina.

Dr. C. Daniel de Deus — Advogado Esc. r. Rosario, 172, sala I. Tel. Norte 4975.

MEDICOS

Dr. Luiz Ramos — P. Saens Pena, 3. R. Conde Bomfim 85. Tel. V. 1639.

Dr. I Malagueta — R. do Carmo, 5. (Esq. de S. José). Tel. 1652 C.

Dr. A. Pamplona — Medeiros Passaro, 27, Tijuca, V. 1276, 1º de Março 13. N. 5303, das 14 ás 16 horas.

Dr. Henrique Duque — Rodrigo Silva n. 5. Resid.: R. Ibituruna, 72.

Dr. Eurico Villela — Rua do Carmo, 13, 3ªs, 5ªs e sabbs. ás 17 horas.

Dr. Bandeira Rodrigues—Mal. Floriano, 154, 3.ªs, 5.ªs e sab. 1 ás 2.

Dr. Moncorvo — (Creanças), Had. Lobo, 61 (3 hs.). Moura Brito, 58.

Dr. W. Schiller — (mentaes e nerv.) R. M. Olinda (1-3). Tel. S. 2404.

Dr. José Bastos d'Avila — Rua 7 de Setembro 231 (das 4 ás 6 hs). res.: rua Gal. Polydoro 185. Tel. S. 2748.

Dr. Flavio de Moura — R. Buarque n. 33, Leme. Tel. Sul, 1052.

Dra. Ermelinda — Molestias de senhoras e creanças. Av. Passos, 61.

MEDICOS ESPECIALISTAS

Dr. Renato de Souza Lopes, prof. da Fac. — Doenças do app. digest. e nervosas. Raios X — S. José, 39.

Dr. Nelson Miranda — Mol. das senhoras, syphilis, vias urinarias e tumores malignos. RAIOS X. R. Carioca, 48. C. 1525. Res.: V. 1649.

Dra. Ursulina (Senhs. e creanças) — Av. 28 de Setembro, 182. Tel. V. 2104.

Dr. A. F. da Costa Junior — (Ass. da Fac.) Pelle, syphilis, tumores. Radiumtherapia. Chile 17 (4 ás 6).

Dr. Werneck Machado — (Pelle e syphilis), Largo da Carioca, 11, 1º and.

Dr. Guilherme Eiseniohr — (Tuberculose), com 34 annos de pratica. Rua Marechal Floriano Peixoto, 44, das 12 ás 5 horas.

Prof. Dr. Rabello — Syphilis, doenças da pelle. Trata os tumores e doenças da pelle pelo radium e outros agentes physicos. — Assembléa n. 85.

Dr. Murillo de Campos — D. mentaes e nervosas. Carioca, 28, ás 2 hs.

Dr. M. Gonçalves Paes — Clinica geral e doenças de senhoras. Diathermia e raios ultra-violeta. Av. Mem de Sá, 45, sob., 2 ás 5. Tel. C. 404.

Drs. H. Mercaldo e A. Lacerda — Electrotherapia do ouvido — Tratamento da surdez e suas complicações por meio da diathermo-kinesiphonia e reeducação activa — R. Carioca, 28, 1 ás 5. Tel. C. 184.

Dr. Montenegro Villela — Coração e pulmões. Raios X. Cons.: r. Carioca, 48. (Cent. 1525).

Medico oculista

Dr. Sergio Saboya

Especialista

Molestias de Olhos e receitas de oculos

5 annos de pratica nos Hospitaes de Berlin, Vienna e Paris. Consultorio: rua Ramalho Ortigão n. 9, 1º andar, sala 15 (trav. São Francisco). Das 3 ás 5 da tarde. Tel. Central 509. On parle français, man spricht deutsch.

Dr. Joaquim Vidal

Especialista em doenças dos olhos. Chefe de serviço de Ophtalmologia do Hospital S. Francisco de Assis.

Rua S. José, 45

A's 3 1|2 horas.

CLINICA CIRURGICA, VIAS URINARIAS

Dr. Mario Kroeff — Uruguayana, 104, das 3 ás 6 horas. (N. 6404).

CIRURGIA, MOL. SENHORAS VIAS URINARIAS

Dr. Eugenio Decourt — Consultas diarias — Assembléa, 34, de 3 ás 5 hs.

Dr. Osorio Mascarenhas — Av. Rio Branco, 257 (3 ás 5). C. 940.

Drs. Hygino Filho e A. Hygino — Cir. géral. Mol. Sras. S. José 69, 1 ás 5.

Dr. Rego Lins — Cons. Av. Rio Branco, 175, 3 ás 5. Res. Bambina, 37.

DOENÇAS DA PELLE E SYPHILIS

Dr. F. Terra — Professor da Faculdade de Medicina; rua Uruguayana n. 28, ás 14 horas. Applicações de radium.

DOENÇAS VENEREAS E DAS VIAS URINARIAS

Dr. Alvaro Moutinho — Gonorrhéa e complicações. Rosario, 163, 8 ás 20.

RAIOS X

Radiodiagnostico e Radiotherapia profunda.

CANCER E TUMORES

INSTITUTO ROENTGEN

DR. JACINTHO CAMPOS e DR. EUGENIO GOMES.

Rosario, 139, 2º (elevador). Tel. N. 1689.

PARTOS E MOLESTIAS DAS SENHORAS

Dr. Daciano Goulart — R. Uruguayana, 35. (4 ás 6). Tel. C. 3762.

Dr. Bento Ribeiro de Castro — 7 Set. 75, 5—6, 3ªs, 5ªs e sab. M. Abrantes, 192, 2ªs, 4ªs e 6ªs. Sul 155.

Dr. J. Pacifico — Av. Mem de Sá 335 (Tel. N. 5235), 11 ás 12 e 4 ás 5.

Dr. Camacho Crespo — R. Conde de Bomfim 577. Tel. V. 1172.

CIRURGIA, DOENÇAS DAS SENHORAS, PARTOS

Dr. Victor Godinho — R. Assembléa, 34, (5—7) 2.ªs, 4.ªs e 6.ªs, C. 4007.

Dr. Octavio de Souza — Assembléa, 14, das 3 ás 5 hs. — 2ªs, 4ªs e 6ªs.

Dr. Arnaldo Cavalcante, 3ªs, 5ªs e sab. 9 e 4 h.; r. Carioca 81. S. 1731.

CIRURGIA, DOENÇAS DO RECTO E ANUS

Dr. R. Pitanga Santos — Rua do Passeio 56 (1 ás 4). Tel. C. 2369.

GARGANTA, NARIZ, OUVIDOS E BOCCA

Dr. Eurico de Lemos — Especialista Prof. liv. da Faculdade. Cura ozena (fetidez nazal). R. Assembléa 15 (sob.) — Das 12 ás 6 horas.

OLHOS, GARGANTA, NARIZ E OUVIDOS

Dr. Maurillo de Mello—Doenças dos olhos, nariz e garganta. Com pratica dos hospitaes da Europa — Assembléa, 47.

Dr. Raul David de Sanson — S. José, 43, 1º, das 2 ás 5. Tel. C. 5197.

Dr. Chaves de Freitas — R. Luiz de Camões 6. De 1 ás 4. T. N. 2396.

Dr. Vicente Pereira — Ed. Jorn. do Com., 1º, s. 4, ás 9 e 4 hs. Tel. N. 7806.

"BIONTE"

Tonico da infancia

Fortificante da adolescencia

Reconstituinte da velhice

Deposito geral: **Drogaria Campos Heitor**

Ruas: Uruguayana 35 e Alfandega 95

(3026)

ACTOS FUNEBRES

Luiza Emilia Brandão

COUTO DE CUCUJAES — PORTUGAL

Augusto de Castro Lopes Brandão, Henriqueta Ida Brandão, Luiza Brandão de Andrade, Augusta Brandão Patricio, Augusto Darbelly Brandão, Carlos Darbelly Brandão, Roberto Darbelly Brandão, Daniel David Andrade, Raul Patricio, Guiomar Marinho Brandão e Arthur Dias Brandão, convidam as pessoas de suas relações e amisade, a assistirem á missa de 30º dia que por alma de sua extremosa mãe, sogra e avó, mandam celebrar no altar mór da egreja de S. Francisco de Paula, segunda-feira, 15 do corrente, ás 9 1|2 horas, o que antecipadamente agradecem. (Y 24153)

Domingos Locatelli

Viuva Locatelli, filhos e genros, convidam seus amigos a assistirem á missa de trigesimo dia que por alma de seu idolatrado esposo, pae e sogro DOMINGOS LOCATELLI, mandam celebrar no altar-mór da egreja de Sant'Anna, amanhã, sabbado, 13 do corrente, ás 9 horas, e por tão piedoso acto agradecem antecipadamente. (Y 23512)

Missa em acção de graças ao Dr. Francisco Diogo

Pelo restabelecimento da saude do conceituado e estimado clinico DR. FRANCISCO DIOGO, será rezada amanhã, sabbado, 13 do corrente, ás 10 horas da manhã, no altar-mór da egreja de S. Francisco de Paula, uma missa em acção de graças, que alguns amigos e clientes mandam celebrar em homenagem ao distincto clinico, confessando-se agradecidos ás pessoas que a ella se dignarem comparecer. (Y 24141)

Rita Mendonça da Costa Freitas

Rossini da Costa Freitas, filhos e familia, Alayde Mendes Carneiro de Mendonça e filhos, tios, primos, cunhados e concunhados da inditosa RITA MENDONÇA DA COSTA FREITAS, agradecem a todos que a acompanharam á sua ultima morada e participam que a missa de setimo dia que farem celebrar em suffragio de sua alma, será rezada no altar-mór da egreja da Santa Cruz dos Militares, ás 9 1|2 horas, amanhã, sabbado, 13 do corrente. (Y 24145)

Victor Paulino

(4º ANNIVERSARIO)

Sua familia manda celebrar uma missa por alma de seu inesquecivel chefe LUIZ CLAUDIO VICTOR PAULINO, amanhã, sabbado, 13 do corrente, ás 9 1|2 horas, na egreja do Divino Espirito Santo no Estacio de Sá, antecipando seus agradecimentos. (Y 23543)

Martina Carneiro

Conde e condessa Pereira Carneiro, Helena de Lacerda Machado e filhos, agradecem a todas as pessoas que acompanharam á ultima morada os restos mortaes de sua muito extremecida irmã, cunhada, sobrinha e prima MARTINA CARNEIRO, e convidam a todos para assistir á missa pelo descanso de sua alma, que mandam celebrar terça-feira, 16 do corrente, ás 10 1|2 horas, na matriz da Candelaria, confessando-se desde já sinceramente agradecidos. (Y 23489)

Maria G. Lello da Costa Oliveira

(FALLECIDA NA SUISSA)

Seu irmão e cunhada, Albano Guimarães Lello e Elvira Maria de Carvalho e Souza Guimarães Lello, convidam os seus parentes e pessoas de relações a assistir á missa de 15º dia do seu passamento, que será celebrada amanhã, sabbado, 13 do corrente, ás 9 1|2 horas, no altar do S. S. Sacramento da Cathedral desta cidade. Desde já se confessam agradecidos. — Rio de Janeiro, 12 de março de 1926. (Y 25033)

Alice Pereira Rezende

Lazaro Manoel de Rezende, seus filhos e demais parentes, convidam as pessoas de sua amizade para assistirem á missa de trigesimo dia que por alma da pranteada esposa e mãe ALICE PEREIRA REZENDE, mandam rezar amanhã, sabbado, 13 do corrente, ás 9 horas, na matriz de N. S. da Luz, pelo que desde já agradecem a todos que comparecerem. (Y 25035)

Arbella Siqueira Mesquita

Antonio Carlos de Siqueira e senhora, capitão tenente Eduardo S. de Oliveira, senhora e filhos, agradecem a todas as pessoas que acompanharam os restos mortaes de sua prima ARBELLA SIQUEIRA MESQUITA, e de novo convidam para assistir á missa de setimo dia que mandam rezar hoje, sexta-feira, 12 do corrente, ás 9 1|2 horas, na egreja de S. Francisco de Paula, no altar de Nossa Senhora das Dôres, ficando desde já agradecidos. (Y 24681)

Virgilia Fontes de Azevedo

Epiphanio Hyppolito de Azevedo, esposo, filhos, mãe, cunhados e demais parentes, agradecem a todos que acompanharam os restos mortaes de sua saudosa esposa VIRGILIA FONTES DE AZEVEDO, e participam a missa de setimo dia que pela alma de sua inesquecivel mandam rezar hoje, sexta-feira, 12 do corrente, ás 7 horas, na egreja do Sanatorio, em Cascadura, pelo que desde já se confessam gratos. (Y 22957)

CORÔAS de flôres Naturaes — CASA JARDIM - Rua Gonçalves Dias n. 38 — Tel. 2852, C. — Lebrão & Waldemar. (4710)

GARGANTA, NARIZ E OUVIDOS

"Sanatorio Cirurgico", clinica particular para internamento de doentes da Especialidade dos

Dr. João Marinho, prof. cathedratico da Fac. Medicina e Dr. Castilho Marcondes, assistente de clinica; 335, av. Mem de Sá. Tel. N. 1092. O estabelecimento dispõe de accommodações para as pessoas que acompanham o doente.

OCULISTAS

Dr. Moura Brasil e Gabriel de Andrade — Uruguayana, 37 (1 ás 4).

Dr. Eutychio Leal — S. José, 50 — De 3 ás 4 1|2.

Dr. Edilberto Campos — Assembléa, 45, ás 2 horas. Tel. C. 1299.

GARGANTA, NARIZ E OUVIDOS

Dr. Paulo Brandão — Quitanda 5 — (2 ás 5 hs.) Tel. 5550. C.

Dr. Souza Mendes — Rodrigo Silva, 28, de 2 ás 4. C. 1838.

Dr. Sebastião Cesar da Silva — R. Carioca, 31. N. 5508, 2 ás 5 hs.

PARTEIRAS

Mme. Virginia Madruga — Parteira dip. Cons. e residencia: a rua General Bruce, 98. Phone Villa 149. Consultas 2ªs, 4ªs e 6ªs, das 2 ás 5. Acceita parturientes em sua casa de Saude Sta. Maria. Diarias de 10 a 30 mil réis.

CIRURGIÕES-DENTISTAS

Dr. Barros Henriques —Av. Rio Branco 175, (1º). Tel. C. 21.

Octavio Euricio Alvaro — Rua Carioca, 50. Phone C. 3392.

Mario B. Botelho — Cirurgião-dentista — Consultorio: Avenida Almirante Barroso n. 1, 1º andar (elevador). Tel. C. 125.

HOTEIS E PENSÕES

Hotel Avenida — O mais importante do Brasil. End. telegr. "Avenida".

OS MELHORES CAFÉS

Café Ideal — Sempre puro. Dep. rua Saude 142 e 150. Tel. 707, Norte.

CORRETORES DE FUNDOS PUBLICOS

Lucrecio Fernandes de Oliveira—Rua 1º de Março, 83. Tel. 4468 Norte.

Balsamo Apparecida

Internamente para tosse, bronchite e asthma. Externamente para cortes e dôres. VENDE-SE EM TODA PARTE

Pedidos Pharmacia Torres, R. Invalidos, 46 (Y 23492)

ANNUNCIOS

PHARMACIA

Precisa-se de um pratico na rua GENERAL ROCCA N. 1.

Loja e sobrado

Aluga-se á rua Visconde de Itauna, n. 94. Informações á rua da Alfandega n. 335. Telephone Norte 805. (Y 23550)

Quarto—Laranjeiras—Aguas Ferreas

Deseja-se alugar um bom, completamente independente, em casa socegada, com ou sem moveis, para repouso. Offertas para O. M. nesta folha. Urgente. (Y 23559)

URGENTE

Procura-se casa confortavel com 15 a 20 dependencias — Gloria, Cattete, Laranjeiras e ruas transversaes. — Informações para a caixa postal 1527 ou tel. Norte 5987, de 1 ás 3.

---

(12) FOLHETIM DO "CORREIO DA MANHÃ"

OS ERROS DA MOCIDADE

POR

Xavier de Montépin

Não disse mais uma palavra, e até ao momento, que não tardou muito, de sair do Petit-Chastel, na companhia dos soldados e do official de justiça, conservou-se mudo, tamanho receio tinha de saber, sem querer que fosse, o terrivel segredo de estado, cujo conhecimento tão perigoso se tornava.

Depois delles se retirarem, Joanna ficou na sala baixa com o marido de Claudina e de outros aldeãos, a quem a curiosidade ali attrahira.

Como não quizesse perturbal-a na sua dôr, aquella bôa gente foi-se retirando pouco a pouco.

Só quem ficou foi o marido de Claudina.

— Menina, disse para Joanna com uma effectuosa cordealidade que não excluia o respeito; parece-me que não pode passar a noite nesta casa, assim, sem ninguem ao pé de si. Vou buscar uma mulher para lhe fazer companhia, e ambas rezarão junto da dobre senhora que lá está em cima.

Joanna pegou-lhe na mão e apertou-lh'a.

— Acceito do fundo do coração, meu amigo, volveu ella, traga-me sua mulher. Mesmo porque me sinto tão abatida que me parece que estou para morrer!

A lividez da donzella e o tremor de todo o seu corpo confirmavam de um modo sinistro a triste significação das ultimas palavras.

O marido de Claudina apressou-se a tomar o caminho de casa, murmurando:

— Pobre menina! Deus permitta que não succeda outra desgraça esta noite!

Joanna logo que se viu só, deu alguns passos para sair da sala baixa e subir ao primeiro andar.

Não teve porém forças para avançar.

E' mesmo uma especie de terror interior a afastava daquelle quarto, onde jazia um cadaver ensanguentado.

Deixou-se cair na cadeira.

Occultou a cabeça entre as mãos e as lagrimas começaram a deslisar-lhe por entre os dedos.

As lagrimas foram-se seccando pouco a pouco.

Ergueu a cabeça, e os seus olhos fitos no espaço, pareceram olhar para alguma coisa com profundo terror.

O que assim contemplava era um pensamento horrivel que se lhe apresentava ao espirito.

Tentou afastar para longe esse pensamento, desterral-o com todas as forças da sua alma como um imperdoavel ultrage a Magdalena, apenas fallecida; mas esse pensamento não a deixava, a cada instante se tornava mais fixo, mais humilhante e se rodeava de probabilidades cada vez mais irrecusaveis.

Joanna accusava sua mãe!

Accusava-a de uma tentativa de assassinato, que a providencia divina fizera voltar contra ella propria.

Esta accusação, baseada nas suas recordações, deduzia-se com uma logica fulminante de todos os factos que acabavam de se passar.

Com effeito, Magdalena, que ao principio se mostrava tão hostil ao cavalheiro de la Tremblaye, ferido e moribundo, não se tinha de subito aplacado, ao saber que o mancebo trouxera para sua casa uma enorme quantia de dinheiro?

Não tinha interrogado Joanna a respeito daquella fortuna com a commoção do avaro e do ladrão?

Não repetira ella as perguntas assim que saira o creado de Raul, informando-se se a mala que continha o dinheiro tinha ficado?

A bebida que devia causar no senhor de la Tremblay um entorpecimento lethargico, fôra ella que a fornecera, que a aconselhara, e quasi que ordenara a sua applicação.

— Então! tinha ella perguntado a Joanna quando esta viera do quarto do doente; então, bebeu?

— Bebeu, respondera a joven.

—E agora?

— Agora dorme.

Joanna lembrava-se da expressão de contentamento que então fizera irradiar o semblante de sua mãe, e do estranho modo com que exclamara:

"Dorme! é bom signal!"

Desde este momento, as provas accumulavam-se e tornavam-se cada vez mais luminosas.

Era evidente que Magdalena se arastara para fóra do leito, e correra os ferrolhos da porta, que separava o seu quarto do de sua filha.

Havia tirado da parede o punhal de folha dentada, herança de Guilherme de Chambard.

Encontrara na sua infernal paixão pelo dinheiro as forças necessarias para descer a escada.

Mas essas mesmas forças tinham-lhe faltado na hora suprema em que o crime ia ser perpetrado, e a justiça divina, despertando de repente, permittira que a arma mortifera se tingisse no sangue da culpada, em vez de derramar o da victima designada.

Uma especie de visão retrospectiva permittiu a Joanna presenciar todos os pormenores da terrivel scena que os nossos leitores já conhecem, e que então se lhe apresentou com todas as particularidades.

O que mais lhe custou depois disso foi deixar de ter horror á memoria de sua mãe.

Pôz-se de joelhos, e exclamou com ardente fervor:

— Oh! meu Deus! vós que sois justo e poderoso, que acabaes de salvar um innocente e de punir uma culpada do crime que projectou commetter... meu Deus! não persiga a vossa vingança a minha pobre mãe além dos limites desta vida! Tende clemencia, vós que tendes a força! Perdoae, meu Deus! perdoae!

Depois desta supplica, Joanna sentiu-se mais tranquilla.

Encarou com uma especie de sangue frio todo o horror da sua posição.

Esta posição era medonha e não parecia susceptivel de melhora.

A infeliz creança achava-se aos dezeseis annos orphã, sem abrigo, sem recursos... nenhum tecto se lhe offerecia para lhe abrigar a innocente cabeça, nem uma só mão amiga se estendia para apertar a sua. Para onde iria? Que seria della? Como alcançaria o pão quotidiano?

Joanna não podia resolver nenhum destes tristes problemas. Todavia, não desanimou e disse com aquella resolução forte e resignada que só pode nascer em presença dos grandes infortunios:

— Deus me ajudará, talvez; demais, a morte offerece um grande refugio áquelles para quem a vida se torna impossivel.

XVI

O despertar

O marido de Claudina voltou dali a pouco com sua mulher, que estabeleceu ao pé de Joanna.

Ambas subiram então para o quarto mortuario onde passaram em oração o resto da noite.

No dia seguinte, de manhã, o cura de Luciennes veiu prestar os ultimos serviços do seu ministerio aos restos mortaes de Magdalena, e Joanna correu a refugiar-se na parte mais retirada da casa para não assistir ao dilacerante espectaculo de um enterro, nem ouvir o funebre bater do martello que encerrava no ataude o cadaver de sua mãe.

O humilde prestito, composto do padre e de alguns camponezes, saiu em breve do Petit-Chastel e encaminhou-se para o cemiterio.

Claudina sabendo por seu marido que havia um doente em casa, e movida por um sentimento de humanidade que a impellia a não abandonar a si mesmo esse doente que parecia esquecido por toda a gente, procurou a sala baixa que encontrou facilmente.

Raul que acabava emfim de despertar, ouvia, encostado ao cotovello, o som das vozes que se afastavam psalmodiando lugubremente o De profundis.

Os effeitos do opio estavam quasi dissipados.

Sómente como que um resto de nevoeiro lhe offuscava ainda a intelligencia, e lhe tirava ás idéas a sua habitual lucidez.

Parecia-lhe que tivera um pesado somno, interrompido por uma especie de pesadello.

O que elle tomava por pesadello era o momento em que os aldeãos se apoderavam delle e o arrancavam do leito.

Claudina approximou-se de Raul.

— Como se sente, senhor? lhe perguntou ella.

— Parece-me que vou melhor, respondeu o mancebo. Mas, diga-me; aconteceu aqui alguma coisa? Ha pouco, ouvi um ruido confuso ao pé deste quarto... eram passos que sussuravam nas lages, e vozes que pareciam psalmodiar; agora essas vozes perdem-se ao longe entoando o cantico dos mortos...

— Ah! respondeu Claudina, é porque a morte entrou aqui esta noite.

— A morte, repetiu Raul; morreu alguem?

— Infelizmente!

— Não foi ella, não foi verdade? exclamou o senhor de la Tremblaye com profunda anciedade. Oh! diga-me que não foi ella!

— Ella? perguntou Claudina com involuntaria curiosidade. Ella quem?

— Essa menina que me tem tratado com a caridade e a dedicação de um anjo, e que se parece de um modo milagroso com essa minha pobre rainha que ahi vê na sua frente.

Claudina voltou-se então para a tapeçaria.

A camponeza ficou tão admirada e tão impressionada como Raul tinha ficado á vista da semelhança de Joanna com a rainha Balkis.

Depois de um instante de silencio, respondeu:

— Não, não foi ella, foi sua mãe...

O mancebo suspirou.

— Louvado seja Deus! disse elle; só a idéa de tal desgraça gelou-me o sangue nas veias.

Pareceu reflectir um instante, depois continuou:

— E diga-me, senhora, como foi então que morreu a mãe dessa menina?... Eu sabia que ella estava doente, mas não em perigo de vida.

— Tambem não foi a molestia que a matou... respondeu Claudina.

— Oh! meu Deus! commetter-se-ia algum crime?

— Não se sabe ainda bem se foi crime, ou se foi só por accidente.

— Explique-se, faça o favor.

Claudina referiu a Raul tudo o que sabia dos acontecimentos da noite precedente, accrescentando-lhe commentarios da sua lavra, que não contribuiam pouco para obscurecer e embrulhar as coisas.

Emquanto durou a narração, o senhor de la Tremblaye deu signaes de manifesta commoção.

— Onde está agora a infeliz menina? perguntou elle a Claudina.

— Foi esconder-se para não ver sair o enterro de sua mãe...

— Por caridade, senhora, vá ter com ella, e diga-lhe que o estranho a quem concedeu tão generosa hospitalidade lhe supplica que venha falar-lhe um instante...

— De bôa vontade farei o que me pede!... respondeu Claudina; se com as suas palavras puder consolar a pobre menina, será isso um obra de caridade e uma bôa acção!...

—Vá, repetiu Raul, vá depressa.

— Vou a correr, respondeu a camponeza.

E saiu.

— Eu trago a desgraça commigo!... murmurou o cavalheiro quando ficou só. Parece que attrahiu o raio ás casas em que abrigo a cabeça!... Decididamente é para acreditar que ha um Deus!

(Continúa)

LEILÕES

Leilão de penhores
J. G. Lima
Rua Buenos Aires n. 206.
(Y 23036)

Leilão de penhores
JOSE' CAHEN
Em 19 de março
RUA SILVA JARDIM, 7
(Y 23351)

Leilão de penhores
Em 17 de março de 1926
CASA GONTHIER
Henry e Armando
45, Rua Luiz de Camões, 47
(Y 21734)

Implorando a caridade

ANGELA PECURANO, viuva, com 86 annos de edade, completamente cega e paralytica.
MARIA VENTURA, de 96 annos de edade, viuva.
ENTREVADA, rua do Chichorro n. 47, casa XVIII, doente, impossibilitada de trabalhar, tendo duas filhas, uma tuberculosa.
CARLOTA, pobre velhinha sem recursos.
ELVIRA DE CARVALHO, pobre e sem amparo da familia.
FRANCISCA DA CONCEIÇÃO BARROS, cega de ambos olhos e aleijada.
UM INFELIZ ALEIJADO.
FELICIANA LUCAS, viuva, paralytica.
VIUVA SANTOS, com 68 annos de edade, gravemente doente de molestias incuraveis.
JULIETA — EMILIA, duas pobres e doentes.
THEREZA, pobre [illegible]
VIUVA SOARES — Sem poder trabalhar.
JOSEPHINA GUIMARÃES DA SILVA, viuva com filhos e sem recursos.

Cozinheiros e cozinheiras

ALUGA-SE uma moça para cozinhar o trivial fino; á rua Fernandes Guimarães n. 8 — Botafogo. (Y 24168) B

PRECISA-SE de uma cozinheira para o trivial; rua Itapirú n. 381. (Y 23527) B

Creados e creadas

EMPREGADA — Precisa-se, para cozinhar e lavar, para casal de familia; rua Barão de Sertorio n. 60. (Y 23357) C

PRECISA-SE de uma creada para todo serviço de casa, para pequena familia estrangeira, que seja de boa saude e honesta. [illegible] (Y 22881) C

PRECISA-SE de uma empregada para o serviço de duas pessoas; rua do Cattete n. 229. (Y 24116) C

Empregos diversos

BOAS costureiras para roupas brancas á mão, precisa-se, á rua do Cattete n. 229, loja. Paga-se bem. (Y 24118) D

CHAUFFEUR — Precisa-se, que seja mecanico, para serviço particular. Exigem-se referencias. Tratar com Eberle, 3º andar de "O Paiz". (Y 22871) D

PRECISA-SE ladrilheiros, á rua Almirante Kochrane, 3. (Y 23425) D

PRECISAM-SE de lavadeiras, ajudantes de jardineiro e serventes de pedreiro. Casa de Saude Dr. Abilio, rua S. Clemente n. 303. (Y 24087) D

Casas e commodos no centro

ALUGA-SE uma sala com 4 janellas de frente e quarto, bem mobilados, [illegible] pensão de primeira ordem, tem banhos quentes e frios, perto da avenida Rio Branco, [illegible] telephone Central 2200. (Y 23551) E

ALUGA-SE um grande salão para escriptorio ou officina, muito claro e hygienico, predio novo. Becco de Bragança n. 24, entre Quitanda e Candelaria. (Y 23518) E

ALUGA-SE uma sala a um ou dois moços com pensão. Rua General Camara n. 167. Tel. N. 648. (Y 23545) E

ALUGAM-SE dois magnificos commodos [illegible] rua do Carmo n. 38, Estabelecimento de Banhos. (Y 23532) E

ALUGA-SE uma boa sala de frente [illegible] Misericordia [illegible] (Y 24126) E

[illegible]

ALUGA-SE um quarto [illegible] avenida Mem de Sá n. 236. (Y 23478) E

[illegible]

ALUGA-SE um quarto mobilado a rapaz do commercio, de tratamento, em casa de familia [illegible] Rua do Rezende n. 77, sobrado. (Y 24046) E

ALUGAM-SE bons escriptorios por 150$ a 200$ e um vasto salão por 500$. Carioca n. 52, 1º andar. (Y 24036) E

ALUGA-SE no Hotel Alencar uma ampla sala, com janella para a rua, para familias de 3 a 4 pessoas. [illegible] (Y 24015) E

ALUGA-SE um quarto a moço do commercio, em casa de casal sem filhos; rua da Alfandega n. 144, 2º andar. (Y 23566) E

ALUGA-SE um grande quarto de frente. R. Alfandega, 144, 2º andar, Phone N. 2189. (Y 24044) E

ALUGA-SE um andar de frente, na Av. Rio Branco 149 por cima d'A Noticia. (Y 23536) E

ALUGA-SE a rapazes do commercio, ou escriptorio, uma sala de frente; rua R. Alfandega, 144, 2º andar. Phone N. 2189. (Y 24045) E

ALUGAM-SE duas salas em casa de familia, sendo uma com pensão; rua do Rezende n. [illegible] (Y 24040) E

ALUGA-SE á rua Carlos de Carvalho n. 4 [illegible] mobilia, uma optima sala de frente com quarto [illegible] Tem telephone. (Y 24191) E

ALUGA-SE uma boa casa, á rua Taylor n. 5, Lapa, e vende-se os moveis da mesma. (Y 23457) E

ALUGA-SE um quarto mobilado na rua São José n. 63, 2º, em casa de familia. (Y 22961) E

ALUGAM-SE grandes e pequenos escriptorios, com luz, limpeza e telephone. Rua do Ouvidor n. 156, sob. (Y 23438) E

ALUGAM-SE bons quartos de frente, com ou sem moveis, para solteiros ou casaes. Av. Mem de Sá, 291. (Y 24111) E

ALUGA-SE o predio da rua do Ouvidor n. 27, com armazem e dois sobrados. Trata-se á rua da Assembléa n. 16, loja. (Y 23431) E

Lapa e Santa Thereza

ALUGA-SE o esplendido sobrado da rua Monte Alegre n. 45, proximo ao [illegible] com 2 grandes salas, 5 quartos e mais commodidades, quintal e linda vista para Santa Thereza [illegible] aluguel 500$, deposito ou fiador. (Y 23501) F

ALUGA-SE um quarto mobilado [illegible] Praia da Lapa. Telephone Central 3741. (Y 23548) F

ALUGA-SE a casa da rua Conde de Lage [illegible] (Y 24132) F

QUARTO mobilado [illegible] (Y 24086) F

ROOM — [illegible] (Y 23372) F

Cattete, Laranjeiras, Botafogo e Gavea

[illegible]

SALA e saleta mobiladas e independentes [illegible] Tavares Bastos n. 37, Cattete. (Y 22968) F

Leme, Copacabana e Leblon

[illegible]

ALUGA-SE a casa da rua 20 de Novembro 342, Ipanema, mobilada, com jardim, garage e telephone. Póde ser visitada de 2 ás 5. Tratar com o sr. Braga, na administração do "Correio da Manhã". — Central, 37. (6497) H

LEME — Aluga-se, na rua Gustavo Sampaio, [illegible]

Catumby, Estacio e Rio Comprido

[illegible]

Haddock Lobo e Tijuca

[illegible]

ALUGA-SE um andar ou metade, a familia de tratamento; grande parque. — Rua Bella de S. Luiz, 47 — entre Tijuca e Andarahy. (Y 23537)

[illegible]

São Christovão, Andarahy e Villa Isabel

[illegible]

SUBURBIOS

[illegible]

ALUGAM-SE os predios com dois pavimentos, á rua Cardoso n. 9 [illegible]

[illegible]

NICTHEROY

[illegible]

ILHAS

[illegible]

Compra e venda de predios e terrenos

[illegible]

VENDE-SE a aprazivel vivenda da rua Grajahú 63, com 8 quartos e todas as dependencias para uma familia de tratamento; grande terreno arborizado. Informações no local ou com o proprietario, Tel. Norte 3134, das 3 ás 5. (Y. 24035) N

[illegible]

VENDEM-SE á rua Marechal Aguiar dois bons terrenos, um por [illegible] contos e outro por 5 contos; trata-se rua Uruguayana, 95. Figueiredo. (Y 25016) N

VENDE-SE o preddio novo da Avenida Paulo de Frontin n. 103, sem intermediarios; trata-se com Jorge, á rua da Assembléa n. 16, loja, de 1 ás 3. (Y 24148) N

VENDEM-SE os predios da rua São Leopoldo n. 261, Estacio, sendo o da frente 37 contos e o dos fundos 17 contos; trata-se na Guarda-Moria da Alfandega, com o commandante Accioly, das 12 ás 15 horas. (C 23484) N

VENDE-SE a casa da rua Antonio Vargas n. 154, por 14 contos; facilita-se o pagamento; trata-se no numero 156. A casa está vasia. Bondes de Cascadura. Saltar na rua do Cattete, Piedade. (Y 24137) N

VENDE-SE o bom predio á rua João Caetano n. 9 (Cidade Nova), em leilão, quinta-feira, 18, ás 4 1|2 horas da tarde, no proprio local, pelo Julio. (4152) N

VENDAS DIVERSAS

VENDE-SE um botequim fazendo bom negocio; tem bom contrato e licenças pagas; informações, Avenida Rio Branco n. 12, Café Camara. (Y 21910) O

VENDE-SE optimo negocio de botequim e comidas, bom movimento; contrato de sete annos. Rua Frei Caneca n. 80. (Y 21904) O

VENDEM-SE tres lindos chachorrinhos, dois mezes de edade, lulús legitimos, a 50$; rua do Riachuelo n. 166, fundos. (Y 23350) O

VENDE-SE uma machina de escrever, em perfeito estado; Armazem Santo Antonio, rua Marquez de Sapucahy n. 351. (Y 24120) O

VENDE-SE um automovel Buick, particular, em perfeito estado, baratissimo; negocio urgente. Ver, diariamente, Garage Mattoso, rua Mattoso, até ao meio-dia. (Y 24150) O

VENDE-SE uma carpintaria movida a electricidade, á Avenida Suburbana n. 3.127, Cascadura. (Y 24138) O

VENDEM-SE 2 portas e 5 janellas novas, de 2 e 3 x 90. Avenida Suburbana n. 3.127. (Y 24138) O

VENDE-SE um cavallo alazão escuro, inteiro, com bonita braçadeira, 7 palmos, mais ou menos, 4 annos. Preço 1:200$000. Rua Araujo Leitão n. 141. (Y 23464) O

VENDE-SE um deposito de pão e balas, com licenças pagas, á rua Amalia n. 70, E. Quintino Bocayuva. (I 23480) O

VENDE-SE uma linda e solida sala de jantar, com 16 peças, na rua da Carioca n. 54, loja. (Y 23517) O

VIANNA, Irmão & C. — Rua Pedro I, antiga Espirito Santo, 38 e 40. Perdeu-se a cautela n. 108.353 desta casa. (Y 23499) O

VESTIDOS — Faz-se e reforma-se qualquer; recebe-se de lojas ou vendedores. Rua das Laranjeiras, 168 (casa 2). (Y 24125) S

TRASPASSA-SE

TRASPASSA-SE uma loja com sobrado, na rua Ouvidor n. 146. (Y 23553) P

TRASPASSA-SE bom contrato de um armarinho situado á rua do Mattoso, proximo á praça da Bandeira, com ou sem stock. Tratar á rua da Alfandega n. 241. (Y 24131) P

TRASPASSA-SE o contrato de uma magnifica casa bem mobilada, á rua Taylor n. 5, Lapa. (Y 23456) P

Achados e perdidos

COMPANHIA Aurea Brasileira — Avenida Passos, 11. Perdeu-se a cautela n. 32.621 da serie B da secção de penhores desta Companhia. (Y 23546) Q

CASA Campello — Avenida Passos n. 29. Perdeu-se a cautela numero 133.401 desta casa. (Y 22915) Q

CASA Campello — Avenida Passos n. 29 A. Perdeu-se a cautela n. 131.148 desta casa. (Y 22992) Q

COMPANHIA Aurea Brasileira — Avenida Passos, 11. Perdeu-se a cautela n. 108.219 da serie A da secção de penhores desta Companhia. (Y 22953) Q

JOSE' Cahen & C. — Rua Silva Jardim n. 7. Perdeu-se a cautela n. 238.906 desta casa. (Y 23358) Q

MONTE DE SOCCORRO — Perdeu-se a cautela n. 26.696 da agencia n. 4 da Caixa Economica do Rio de Janeiro. (Y 22937) Q

PERDEU-SE a cautella n. 30.101 do Monte Soccorro. (Y 22930) Q

PERDEU-SE a caderneta da Caixa Economica n. 303.003, da 3ª serie. (F 21894) Q

PERDEU-SE no dia 4 do corrente, na estação da praia Formosa, duas cadernetas da Caixa Economica, com os ns. 649.341 e 649.342. Pede-se a fineza de quem achou entregar á rua Conde de Leopoldina, 142, S. Christovão. (Y 23427) Q

200$ de gratificação dá-se a quem póde dar noticias de um gato persa, cinzento azulado, que está perdido ha tres semanas. — Rua Dr. Sattamini n. 127. Tel. Villa 4222. (Y 24144) Q

PERDEU-SE cachorra policial, accudindo ao nome de "Draga". — Roga-se a quem souber do seu paradeiro avisar, á rua da Carioca, 11, sobrado. Phone C. 1798. Boa gratificação. (Y 23471) Q

DIVERSOS

AMPLIAÇÕES e reproducções de qualquer retrato com perfeição e a prazo. Photo Floriano. M. Floriano, 207. (Y 23502) S

AVISO — M. Camara, viuvo e successor da celebre cartomante madame Zizina, mudou-se para a avenida Passos n. 27, 1º andar. Consultas das 9 ás 19 horas. (Y 23544) S

AULAS de chapéos — Reformam-se de toda classe, trabalho caprichoso; attende-se a domicilio. Aulas diurnas, nocturnas. Curso de pintura, piano, canto, violino — Cattete, 94. Tel. B. M. 2701. (Y 25029) S

ALUGAM-SE pianos á rua Senador Euzebio n. 30. (Y 21972) S

ALUGAM-SE ternos de smockings, casaca, fracks, cartolas, côcos para casamentos, bailes e recepções. — Menos 20 o|o. Rua Senador Dantas, 75. (Y 22492) S

A Casa Peçanha é a que reforma e tinge os chapéos de senhoras baratissimos. R. Uruguayana n. 77. (Y 23383) S

ARTIGOS para chapéos de senhoras — J. Lobo & C., importadores. Rua Buenos Aires, 129. Teleph. Norte 1243. Recebem novidades de Paris. Remettem encommendas para o interior. (Y 23346) S

BOMBAS com motores electricos monophasicos e triphasicos, vendem-se, á rua Treze de Maio n. 7. (Y 25002) S

COMPRAM-SE roupas usadas de homem e senhora; paga-se mais 30 %. Rua Senador Dantas n. 75. Tel. Central 3344. (Y 22403) S

COMPRAM-SE moveis e pianos; moveis avulsos e casas mobiladas, tapetes, louças, crystaes, metaes, cortinas, machinas, cofres, etc., e tudo que represente valor; negocio decidido; chamados a André, Telephone Norte, 6332. (Y. 22943) S

CHIROMANCIA — Phrenologia, astrologia e graphologia. O professor Gauvin diz o passado, presente e futuro; o caracter e vocações. Util aos jovens. Dá salutares conselhos. Consultas das 12 ás 18, r. Riachuelo 19, sob. (Y 25013) S

Dinheiro — A' juros de 12 % ao anno, sob promissorias de firmas commerciaes, e hypothecas de predios, contas assignadas, etc., á curto e longo prazo e a juros convencionaes, inventarios, juros de apolices, etc., com José Leão, Av. Rio Branco n. 151, 1º andar. — Ed. do Cinema Avenida. (Y. 22948)

Fabrica de vassouras
Machinarios completos para fabricar 10 duzias por .... 5:000$000 e para 20 duzias diarias 6:500$000. Não depende de motor. Industria muito rendosa. Pequeno capital. Mandamos installar as machinas e ensinamos a fabricar no proprio local. Facilita-se o pagamento. Peçam catalogos. A. Moraes. Rua Tres Rios, 30-A — Caixa Postal 1884, São Paulo.
(5765)

Doenças venereas Cirurgia geral com especialidade dos orgãos genitaes e urinarios. Tratamento da gonorrhéa (corrimentos) e das suas complicações na urethra, prostata, testiculos, bexiga e rins; da syphilis, dos cancros molles, das adenites, etc., pelo DR. JULIO DE MACEDO, á rua da Carioca n. 54-A, (de 8 ás 11 e 1 ás 6). Serviço nocturno de 8 ás 9.
(Y 23408) S

DINHEIRO — Empresta-se sobre hypothecas de predios, mesmo em construcção, notas promissorias e caução de apolices; trata-se, rua 7 de Setembro n. 75, 3º andar — Faria. (Y 23468) S

Dinheiro
AO COMMERCIO
Sob promissorias, contas assignadas, hypothecas e caução de titulos a juros reduzidos; solução immediata. Informa-se com Suva, á rua Uruguayana n. 43, 1º andar.
(Y 19817)

DINHEIRO a juros modicos, para hypothecas, com J. Pinto; á rua do Rosario n. 161, sobrado. (Y 24179) S

FORNECE-SE pensão a domicilio, com todo o capricho, asseio, farta e variada, de casa de familia de tratamento; almoço só 90$; jantar só 120$; almoço e jantar 200$, á rua Uruguaya n. 219. (Y 23549) S

DINHEIRO — Empresta-se a 6 o|o ao anno, com garantia de predios, alugueis, apolices, inventarios, construcções, letras, etc.; compram-se e vendem-se predios; trata-se de papeis; á rua do Carmo n. 59, sob. sala 2. (Y 23483) S

DERMICURA Sara qualquer comichão, empingem, sarna, darthro ou eczema, (não é pomada). Em todas as drogarias e pharmacias. (Y 24155) S

Gonorrhéa Syphilis Cura em poucos dias da gonorrhéa aguda ou chronica ou de qualquer corrimento e de suas complicações no homem e na mulher. Tratamento da syphilis e todas as suas manifestações com injecção indolor de effeitos garantidos. — Rua Uruguayana n. 134 — DR. RUPERT PEREIRA, de 8 1|2 ás 11 e de 2 1|2 ás 6 — Serviço nocturno das 8 ás 9.
(Y 23511) S

FELIZ em negocios, amizades, empregos; obter o que desejar, carta com enveloppe prompto para resposta, mme. H. Silva, rua 7 de Setembro n. 105, 2º andar, sala 4 — Rio. (Y 25026) S

Impotencia seu tratamento. Avenida Almirante Barroso (antiga Barão de S. Gonçalo) n. 1, 2º andar — 9 ás 19.
Dr. Pedro Magalhães.
(Y 23528) S

IMPOTENCIA — Cura rapida no homem bem como da frieza sexual na mulher. Uruguayana, 134, sob. Dr. RUPERT PEREIRA — das 8 1|2 ás 11 e 2 1|2 ás 6. Serviço nocturno das 8 ás 9. (Y 23511) S

MME. STELLA — Espirita clarividente, realiza qualquer assumpto com trabalhos garantidos participa que mudou para a rua Major Fonseca n. 25, ponto dos bondes de São Januario, consultas todos os dias uteis das 12 ás 18 horas. N. B.: não confundir com cartomancia. (Y 21999) S

MME. DURÃO, espirita, fortes trabalhos; attende segundas, terças e sextas; rua Silva Rabello, 51, no Meyer. (Y 22498) S

OBESIDADE Emmagrecimento por meio do tratamento physico dietetico, Duchas, Banho de luz massagem etc. Dr. Gustavo Armbrust. Docente da Faculdade. Largo da Carioca 3 de 3 ás 5. (Y 24171) S

MME. STELLA — Espirita vidente esclarece a origem de todos os maleficios e indica gratis a forma de os destruir, faz o diagnostico de qualquer doença e acompanha a sua cura até final, das 12 ás 19 horas, só a senhoras; gratis da 12 ás 13, aos pobres; á rua S. Januario n. 231, sobrado. (Y 22152) S

MACHINAS DE ESCREVER E calcular — Officinas de primeira ordem, variado stock de Underwood, Remington, Royal, Brunsviga, Corona e Underwood portateis a preços modicos e garantidas. Largo do Capim n. 8, E. Magalhães. (Y 23331) S

MACHINA PHOTOGRAPHICA — Vende-se uma de occasião, completamente nova, typo tropical, com 3 chassis duplos e um chassis filpack, objectiva Ernemann F. 1,5, de nove por doze. Tratar á avenida Passos, 25, livraria. (Y 23248) O

FISCHER · GORDON · AMPICO · PIANOS·AUTOPIANOS ETC. LARGO DA LAPA
(7076)

OPILAÇÃO — Resultado seguro com o PHENATOL — Não exige dieta nem purgantes. A' venda em todo o Brasil. Caixa postal, 2-208. (6378)

PIANOS LUX
Não têm rival, unicos fabricados com madeiras nacionaes, estando, por isso, isentos de cupim. VENDAS A DINHEIRO E A PRESTAÇÕES
Avenida 28 de Setembro n. 341
TEL. VILLA 3228
(6370)

PIANO — Compra-se, urgente, para particular, ainda que precise algum concerto. Phone 241 Villa. (Y 23505) S

PIANOS e auto-pianos allemães, R. Ferreira & Cia. Rua São Francisco Xavier n. 388, Tel. V. 4968. A maior casa importadora; a que mais vende e melhores preços e prazos offerece para primorosos instrumentos. Peçam catalogos. (6380)

PIANOS Novos, allemães, com tres pedaes em ricas e elegantes caixas, instrumentos de primeira classe, preços razoaveis, pagamentos a prazos longos. CASA FREITAS, rua Lins de Vasconcellos n. 23, em frente á estação do Engenho Novo. (Y 25011) S

PASSAPORTES em uma hora. Photo Floriano, em frente á Light. (Y 23502) S

PIANO em boas condições, vende-se um, de familia que se retira desta capital; rua Voluntarios da Patria n. 95. (Y 23508) O

RUA GONÇALVES DIAS, 39, 2º andar, aluga-se excellente appartamento com varias peças, banheiro, sanitaria, particulares, telephone, optimo para atelier, escriptorio ou officina com commoda residencia. Sómente a pessoas de moralidade e asseio. Em frente á Rotisserie Americana. (Y 23522) S

RETRATOS para documentos e passaportes em uma hora. Photo Floriano. M. Floriano n. 207. (Y 23502) S

200$ — TERNOS SOB MEDIDA, em 2 horas, só na Alfaiataria Brasil; rua Sete de Setembro n. 170. Tel. C. 2223. (Y 23510) S

VENDEM-SE ternos de casimira fina de paletot sacco, frak, smoking, casaco, de 490$, liquidam-se a 25$, 30$, 40$, 45$, 50$, 60$ e 150$, e paletot desde 5$ e colletes desde 3$000. Rua Senador Dantas n. 75. (Y 22494) S

V. EX.ª deseja ter sua casa bem conservada? ... Telephone para B. M. 2718, sr. Nicoláu S. Mello, que se encarrega de pinturas em qualquer estylo, forrações e caiações, e lhe servirá a gosto e por preços sem competidor. (Y 22513) S

99$ — GABARDINES a 59$000, só na Alfaiataria Brasil; — rua Sete de Setembro n. 170. Tel. Cent. 2223. (Y 23510) S

MEDICOS

DR. CIVIS GALVÃO
ASSISTENTE DA FACULDADE
Doenças internas. — Consultas diarias, das 3 ás 6 hs. Av. Gomes Freire n. 63. Tel. Central 2111.
(Y 21708) R

PROF. GODOY TAVARES — Estomago, intestinos, (rectites, hemorrhoides etc.), coração, pulmão, rins e diabetes. Av. Rio Branco, 137, (Odeon). Tel. N. 6966, 3 ás 7, menos quintas. Vol. Patria, 66, Sul 3176. (Y 25005) R

DOENÇAS DE NARIZ GARGANTA OUVIDOS E BOCCA Cura garantida e rapida do **OZENA** (fetidez do nariz) Processo inteiramente novo.
DR. EURICO DE LEMOS
professor livre dessa especialidade na Faculdade de Medicina do Rio de Janeiro. Consultorio: rua da Republica do Perú n. 13, 1º andar, (antiga rua da Assembléa), das 12 horas ás 5 da tarde. (Y 25014) R

Gonorrhéa ou blenorrhagia, por mais antiga que seja, cura-se em poucos dias, pelas correntes thermo-electricas (diathermia). — Dr. Raul Rocha, 16 annos de pratica; 7 de Setembro, 105, 9 ás 11 e 3 ás 6. (Y 22020) R

ZUMBIDO DOS OUVIDOS
Tratamento pelo Dr. Neves da Rocha, com exito seguro dos zumbidos nos ouvidos, pela massagem vibratoria e pelas correntes de alta frequencia. Os zumbidos diminuem logo nas primeiras applicações e acabam desapparecendo completamente. Consultas das 12 ás 17 horas — Avenida Rio Branco n. 90. (Y 23476) Y

HEMORRHOIDAS
Cura radical garantida por processo especial sem operação e sem dôr.
Das 9 ás 19 horas
Av. Almirante Barroso, 1, 2º andar
Dr. Pedro Magalhães
(Y 23.530) R

CATARATA... Cura da catarata por processo operatorio seguro, pelo Dr. Neves da Rocha, oculista com longa pratica de sua especialidade no paiz e nos hospitaes de Berlim, Vienna, Paris e Londres; medico de diversos hospitaes desta cidade, Av. Rio Branco, 90, das 12 ás 3 horas. No começo tratamento sem operação. (Y 23476) Y

DIABETES OBESIDADE
Estomago-Intestino
Dr. Xavier Pedrosa
De volta da Allemanha com novos meios de diagnostico e tratamento offerece seus serviços diariamente á rua Buarque de Macedo 48, das 4 em deante — Tel. Beira Mar 166 (Y. 22654)

Gonorrhéa Syphilis aguda ou chronica, em ambos sexos, cura radical em poucos dias — Syphilis, injecções indolôres
Av. Almirante Barroso. (Barão S. Gonçalo), 1, 2º, and. 9 ás 19. T. C. 1.009.
Dr. Pedro Magalhães
(Y 23531) R

CONSULTAS GRATIS
Pelo Dr. Luiz Lima Bittencourt, especialista em molestias dos
OLHOS, OUVIDOS, GARGANTA e NARIZ
todos os dias, das 9 ás 11 horas e pagas das 16 ás 18 horas.
Consultorio — Rua Buenos Aires, 158 (entre Andradas e Uruguayana)
Tambem faz o tratamento da catarata sem operação, nos casos indicados. (Y 9901) R

O DR. NEVES DA ROCHA, achando-se em Petropolis, veraneando até Maio, attende aos doentes de olhos e ouvidos, em sua residencia, á Avenida Sete de Abril, 76, das 8 ás 9 da manhã. Aconselha aos seus clientes da Zona servida pela E. F. Leopoldina a de preferencia virem entregar-se a seu cuidados nessa cidade, onde dispõe de todos apparelhos e instrumentos para qualquer operação ou tratamento de sua especialidade. Consultas no Rio de Janeiro, á Av. Central 90, das 12 ás 3 e meia, as segundas, quartas, sextas e sabbados. (Y 23476) Y

SYPHILIS!!!
ABORTOS! CHAGAS! INVALIDEZ! RHEUMATISMO! ECZEMAS! DOENÇAS DA PELLE! UM HORROR!!!

A syphilis produz Abortos, enche o corpo de Chagas, destróe as Gerações, faz os filhos Degenerados e Paralyticos. Produz Placas, Queda do cabello e das unhas, faz as pessoas Repugnantes! Ataca o Coração, o Baço, o Figado, os Rins, a Bocca, a Garganta, produz o Rheumatismo, Purgações dos ouvidos, Eczemas, Erupções da pelle. Feridas no corpo todo, a Cegueira, a Loucura, emfim, ataca todo o organismo.

COM O USO DO
Elixir "914"
ELIXIR E COMPRIMIDOS
No fim de poucos dias nota-se:

1º — O sangue limpo de impurezas e bem estar geral.
2º — Desapparecimento de espinhas; Eczemas, erupções, Furunculos, coceiras, Feridas bravas, Boubas, etc.
3º — Desapparecimento completo do RHEUMATISMO, dôres nos ossos e dôres de cabeça.
4º — Desapparecimento das manifestações syphiliticas e de todos os incommodos de fundo syphilitico.
5º — O apparelho gastro intestinal perfeito, pois o "ELIXIR 914" não ataca o estomago e não contém iodureto.
E' o unico Depurativo que tem attestados dos Hospitaes, de especialistas dos Olhos e da Dyspepsia Syphilitica.
Licenciado pelo D. N. de S. P., em 21 de fevereiro de 1916, sob n. 26

NOTA: — Enviaremos GRATIS um livrinho scientifico sobre a syphilis e doenças do sangue, a toda a pessoa que o desejar. Pedidos a GALVÃO & Cia.. — CAIXA 2-C — S. PAULO.

FISTOL N. I
PASTA BISMUTHADA
Fistulas, Feridas, Eczemas, mesmo com 10 annos de chronicas, fica-se bom em poucos dias. Unico remedio que existe para este fim. Hemorrhoidas, desinflammam n'uma noite; applicação egual que nas feridas.
Em todas as drogarias. S. Paulo, Drogaria Baruel.

CREME FISTOL
Mais branca do que a cal e a neve. — Unico Creme do Mundo para tirar rugas, porque contém Bismutho. Embelleza a cutis, tornando-a alva, macia e velludosa.
Vende-se — Perfumarias Avenida e Bazin e Drogaria Baptista — Rua 1º de Março, 10 e em todas as drogarias. (4721)

Dr. Huber
CIRURGIÃO ALLEMÃO, partos, mol. de senhoras, c. 20 annos de pratica, hospitaes Berlim; rua Sachet 28, das 2 ás 5. Tp. 631. (Y 25006) R

CASA DE CONVALESCENTES
Do Dr. João Neri
MENDES — E. DO RIO — TEL. 18
Informações — Andradas, 49. — Drogaria Pacheco. (Y 19872) R

A SENHORA Está triste? As suas regras são dolorosas e irregulares, tome CAPSULAS SEVENKRAUT. (Apiol —Sabina—Arruda)—A' venda na Drogaria Huber, Rua 7 de Setembro, 61. (Y 22576) R

GONORRHÉA e suas complicações. Cura, radical por processos seguros e rapidos. DRs. JOÃO DE ABREU e BRANDINO CORRÊA, das 8 ás 19 horas. Telephone 5803 Norte. — Rua São Pedro, 64. Serviço nocturno das 20 ás 21 horas. (6385)

CLINICA SO' DE SENHORAS
Tratamento garantido sem operação da falta de regras, colicas, suspensão, vomitos, enjôos, etc.; regulariza os atrazos menstruaes por processo rapido e efficaz. Dr. Cesar Esteves, Rua Sete de Setembro, 219, das 9 ás 11 e de 1 ás 4. Tel. Central 1591. (Y 19885) R

DENTISTAS

Dr. Silvino Mattos laureado especialista em dentaduras anatomicas, SEM CHAPAS em alguns casos, e em PONTES (BRIDGE-WORKS). Preços modicos. Rua 7 de Setembro, 231. (Y 23504) R

DENTISTAS — Quadro de distribuição "Electra", 1:000$. Casa Gentil Miranda & Comp. (Y 24151) R

CONSULTORIO electrico-dentario — Aluga-se tres vezes na semana, á praça Tiradentes n. 33. (Y 22865) R

DENTISTAS — Aluga-se um bom consultorio dentario, primeiro andar, com elevador, centro da cidade, só a diplomado; tratar, telephone 1456 Central. (Y 24062) R

PARTEIRAS

A SENHORA Está triste? As suas regras são dolorosas e irregulares, tome **CAPSULAS SEVENKRAUT (Apiol — Sabina — Arruda) A' venda na Drogaria Huber — R. 7 de Setembro 61.** (Y 22577) S

MME. GUIU, prof. parteira de Barcelona e Rio. Partos e outros trabalhos. Cons. das 2 ás 6 hs. São José n. 27. Tel. Central 1127. Aceita parturientes á rua Buarque de Macedo n. 78. Tel. B. M. 104. (Y 25004) Y

SENHORAS Utero, ovarios, colicas, corrimento, regras, irregulares e prolongadas. Av. Almirante Barroso (Barão de S. Gonçalo) 1, 2º and. 9 ás 19. Tel. C. 1.009.
Dr. Pedro Magalhães
(Y 23529) Y

PROFESSORES E PROFESSORAS

AULAS de arithmetica, portuguez, escripturação. Em particular e pequenas turmas. Rua de São Pedro, 145, sala 14. (Y 24059) Z

BELLO SEXO Para vossos incommodos tomem CAPSULAS SEVENKRAUT (Apiol — Sabina — Arruda). App. D. N. S. P. n. 94, 19|1|921. A' venda Drogaria Huber. R. 7 de Setembro, 61. Tubo original 7$. (Y 22578) Z

DACTYLOGRAPHIA com inglez ou portuguez, tres vezes por semana, 25$ mensaes; arithmetica, escripturação mercantil, linguas e curso commercial, á rua Sete de Setembro n. 107, Escola Urania. Tel. Central 751. (Y 22905) Z

INGLEZ ou portuguez, com dactylographia, 25$ mensaes; rua Sete de Setembro n. 107, Escola Urania. (Y 22905) Z

COPIAS á machina e ao mimiographo; rua Sete de Setembro n. 107, Escola Urania. Tel. Central 751. (Y 22905) Z

DEIXE-SE de só se ater aos outros; lembre-se de que a sua habilidade é que lhe ha de valer e tanto mais quanto melhor a desenvolver aprendendo portuguez, arithmetica, francez, etc., na rua S. José n. 34, 2º. (Y 23463) Z

FRANÇAIS — Parisiense — diploma superior — lições a domicilio. Escrever: "Professora", S. José n. 84, Optica. (Y 23509) Z

FRANCEZ, pratico e theorico, ensina Mme. Guion; 137, Av. Rio Branco, sala 8, 4º andar (elevador). (Y 22412) Z

INGLEZ — Exames, conversação, commercio. Professora norte-americana, com longa pratica no Brasil. Condições vantajosas aos alumnos. Largo da Carioca n. 15, 2º andar, sala da frente. (Y 22965) Z

LINGUAS, arithmetica, escrip. mercantil, tachygraphia e dactylographia. ESCOLA "VELOX", largo de São Francisco 36, 1º andar. (Y 10810) Z

PROF. Valle, ex-prof. do Collegio Pedro II, prepara para o Pedro II e commercio, em portuguez, francez (pratico e theorico), arith., algebra e philosophia. Preços modicos. Acceitam-se alumnos particulares. Portuguez gratis a senhoritas. Rua da Carioca n. 12, 2º andar, das 8 ás 22 horas. (Y 25010) Z

PROFESSORA de piano do Instituto, 20$000 mensaes; rua Alegre n. 93 — Aldeia Campista. (Y 23466) Z

MARIO SANTOS, academico de Direito, ex-alumno da Escola Militar, lecciona mathematica, preparatorios e candidatos a concursos. Aulas particulares; preços modicos. Rua 7 de Setembro n. 192, 1º; tel. C. 2143. (Y 21785) Z

PROFESSOR allemão, competente, acceita alumnos e traducções. Av. Rio Branco n. 149, 2º and. sala 8. (Y 21678) Z

PROFESSORA — Ensina portuguez, francez, inglez e piano; chamados por escripto nesta folha, a Professora. (Y 23418) Z

TRADUCÇÕES, copias á machina e ao mimiographo; Sete de Setembro n. 107, Escola Urania. Tel. C. 751. (Y 22904) Z

GONORRHÉA
A GONORRHE'A é a maior e a mais perigosa molestia da actualidade, cujas consequencias são por demais conhecidas. Como pois, combater tão terrivel flagello da humanidade? Sómente com a
"Injecção Seccativa
BLENNYL
pois é a unica que combate com grande efficacia, não só a Gonorrhéa chronica ou aguda, fazendo cessar o corrimento rapidamente.
Cuidado com as imitações. Usem e peçam só
BLENNYL
DEPOSITO:
PHARMACIA MACHADO
Rua Camerino, 44
Drogaria J. Freire & Cia.,
Rua dos Andradas n. 49.
App. D. N. S. P., 22|1|926, n. 41
Rio de Janeiro
(Y 23506)

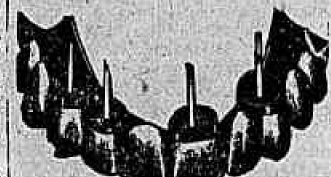

Dr. Silvino Mattos, laureado especialista em dentaduras parciaes e duplas. Corrige e repara chapas defeituosas. Preços razoaveis. Rua 7 de Setembro, 231. Phone: Central 1555. (Y 23503) R

CASA EM COPACABANA
Aluga-se ou vende-se a bella casa acabada de construir da rua Toneleros, 263, proximo á rua D. Clara, edificada em centro de terreno com 3 varandas, 2 salas, saleta, 6 quartos, 2 banheiros, copa e demais dependencias; tem garage, póde ser visitada a qualquer hora; para tratar com o sr. Braga, no "Correio da Manhã".

TERRENOS E PREDIOS
Petropolis
A LARGOS PRAZOS — PRESTAÇÕES MENSAES AO ALCANCE DE TODOS

Vendem-se lotes de 20 x 50 por 2 a 4 contos de réis, em Corrêas, no Parque de São Manoel, distante de Petropolis 20 minutos. Pagamento em 36 prestações mensaes com entrada inicial de 10 % e posse immediata do terreno.
Bungalows solidos, confortaveis e elegantes pelo prazo que se combinar.
Clima magnifico semelhante ao da Suissa, absolutamente secco e de uma pureza inegualavel — Abundancia de agua potavel — Luz electrica — Serviço telephonico local e interurbano — Trens directos que sáem da Praia Formosa, diariamente ás 6 horas da manhã e 3,30 da tarde — Linhas regulares de auto-omnibus em correspondencia com todos os trens da Praia Formosa a Petropolis. Trata-se com a Companhia Brasil Cinematographica, á Avenida Rio Branco, 137, sobrado, onde se mostram as plantas das casas já construidas. (4035)

PIANO PLEYEL
Vende-se um de tamanho alto, com boas vozes, quasi novo, motivo de viagem. — Rua da Prainha, 70. (Y 23541)

O caso do The Nacional City Bank of New York

Tendo sido apresentado a esse Banco pelo Sr. Elydio José da Cunha um cheque de Rs. 25:000$000, saccado a seu favor por Francisco Bueno Netto, foi-lhe recusado o pagamento por não ter o saccador fundos que autorizassem a sua emissão, conforme já havia sido verificado desde 19 de Setembro de 1924, pelos peritos contadores, por elle proprio nomeados, Deloitte, Plender, Griffiths & Cia.

Essa declaração de falta de fundos foi reaffirmada na resposta, ao aviso do Tabellião de Protestos, por carta que lhe escreveu o Banco.

Não obstante, o portador do cheque, feito o protesto, em vez de ir sobre o saccador, voltou-se contra o Banco, com o qual nada tinha, e pediu a sua fallencia pela 1ª Vara Civel.

Antes mesmo que a intimação ao Banco, para defender-se tivesse tido entrada em cartorio, elle assegurou o juizo, para garantia do valor do cheque e do que accrescesse, com a quantia de Rs. 31:000$000, depositada na Caixa Economica.

O Banco não podia deixar de defender-se, ainda que isto lhe custasse grandes prejuizos e incommodos. E já apresentou, em juizo, a sua defeza, completamente documentada, tendo mesmo requerido, no triduo, a verificação nos seus livros, por peritos nomeados pelo proprio juiz.

Certo do seu direito, aguarda tranquillo o veredictum.

The Nacional City of Bank New York

(4152)

FAZENDA MIXTA

Para goso, commodidade e renda, negocio de occasião, peçam informações, descriminação com os Srs. HOPKINS, CAUSER & HOPKINS — Rua Municipal, 22 — Rio de Janeiro. (3858)

ESCRIPTORIO

Aluga-se um optimo escriptorio á rua S. Pedro n. 115. Trata-se na loja. (4140)

Casa na ilha do Governador

Aluga-se boa casa na Freguezia, Estrada das Pedrinhas, 103, com dois quartos, duas salas, agua, luz e mais accommodações; ver e tratar na mesma. (Y 24120)

PATHE' BABY

Vende-se barato um apparelho completo e novo. Demonstra-se o bom funccionamento. — Trata-se á rua D. ANNA NERY N. 189. (Y 23477)

Dentista Carlos Lisboa

Tratamento indolôr. — Rua Uruguayana, 10, 3as, 5as e sabbados. De 8 ás 15 horas. (Y 24136)

FORMITONICUM

Poderoso fortificante

Desperta o appetite, engorda e dá forças.

Vende-se em todas as pharmacias. — Um vidro 3$000. Depositario: Drogaria Pacheco, rua dos Andradas, 45. Lab. Homoeopathico Alberto Lopes, rua Eng. de Dentro, 26. (3938)

Casa em Ipanema

Aluga-se a casa da rua 20 de Novembro 342, mobilada, com jardim, garage e telephone. Póde ser vista de 2 ás 5. Tratar com o sr. Braga, da administração desta folha. — C. 37. (6496)

Grande escriptorio

Aluga-se todo 1º andar da rua 1º de Março, 37. (Y 23487)

FAZENDA

Vende-se no Municipio de Bananal, E. S. Paulo, uma bôa fazenda contendo . . . . . 7.647.280 metros quadrados, eguaes a 158 al: de 100x100 braças, ou sejam 316 al: paulistas ou 237 al: mineiros. Esta fazenda é servida pela E. F. O. de Minas, tendo parada e desvio a dois minutos da casa de residencia.

A fazenda está colonizada, tendo 45 colonos.

Casa de residencia com conforto e mobilada, com telephone, etc.

Grande pedreira calcarea em exploração. Forno para queimar a pedra, olaria e jazidas de feldspatho.

30.000 pés de café-de-6 a 7 annos, lavoura de canna, milho, fumo, etc., 15 al: mais ou menos, em capoeirões velho.

Clima e agua potavel de 1ª ordem. Animaes de sella e carroça, bois carreiros, carro de boi, carroça, etc.

Para mais informações dirigir-se á Carlos Porto. — BANANAL, E. S. PAULO. (1900)

CINEMA

Vendem-se tres projectores Pathé e um apparelho completo para club ou casa familiar. Rua dos Invalidos, 68, travessa Chiquita n. 1. (Y 24143)

FAZENDA

Vende-se no Estado do Rio, perto da capital, logar salubre, tendo boa safra de canna. Informações com Mendonça, em Nictheroy, á rua V. Rio Branco, 185, ás 17 horas. (Y 24139)

Optimo negocio

Vende-se por motivo imperioso a formula de um preparado pharmaceutico de largo consumo. Negocio de primeira ordem. Rua Sete de Setembro n. 34, sobrado, com o dr. Mario. (Y 23474)

AOS DENTISTAS

OUROS E SOLDAS

Pecam soldas Bernecchi, as melhores soldas.

Solda 22, gram.	5$600
Solda 20, gram.	5$200
Solda 18, gram.	4$800
Solda 16, gram.	4$200
Solda 14, gram.	3$600
Solda 12, gram.	3$200

RUA DA CARIOCA N. 36 — TELEPHONE C. 1415 (Y 23469)

Pensão Harding

22, Marquez de Abrantes: grande sala com sacadas, com ou sem quarto em communicação; banhos de mar. (Y 23558)

Sementes Novas

RUA ASSEMBLE'A, 113 — FLORICULTURA BARBACENA (4066)

Pharmaceutica

Para dar nome a uma pharmacia-ou para trabalhar em laboratorio. Cartas á rua Abilio n. 1. Referencias "Associação Christã Feminina". (2864)

Carpinteiro

A Fundição Americana, á rua General Pedra, 153, precisa de um carpinteiro que seja pratico e que saiba adaptar-se ao serviço de modelador. Paga-se um bom ordenado. (Y 25020)

TERRENO

Vende-se em rua central um grande terreno proprio para fabrica; trata-se na administração desta folha. (4113)

Feridas - Eczemas

Usa o pó de Liége. E' o melhor e o mais garantido. Vende-se nas drogarias Baptista, Granado, Gesteira, e na rua Uruguayana, 91. (Y. 23428)

PEÇAM **CAFE' CAMARA** O MAIS PURO. (2822)

INDUSTRIA LUCRATIVA

Marcas registradas, com grandes vendas e já conhecidas, precisa-se um socio, com pequeno capital. Ver e tratar á rua Benedicto Hyppolito, 52. (Y 23525)

(3872)

CENTRO

Vende-se o predio da rua General Caldwell n. 274. Ver de 1 ás 5 horas. Informações com dr. Prado, á rua do Rosario, 150, 1º andar. Das 2 ás 6 horas. (Y 23515)

SENHORITAS

A Empresa Sportiva de Diversões a seguir brevemente para Poços de Caldas e outras Termas, admitte mais quatro senhoritas de 16 a 20 annos. Devem ser honestas elegantes. — A Empresa garante bons ordenados, hoteis, passagens e toilettes. Carta urgente ao director secretario da Empresa Sportiva de Diversões, neste jornal. (Y 23500)

OPERARIOS E APRENDIZES

Chocolate, bombons, caramellos

Admittem-se com alguma pratica deste artigo, na Fabrica de Chocolates INVICTA, á rua de S. Pedro, 320. (Y 24170)

NAS CONSTIPAÇÕES antigas e recentes TOSSES, BRONCHITES NADA VALE A **SOLUÇÃO PAUTAUBERGE** que dá PULMÕES ROBUSTOS (levanta as forças, abre o appetite, secca as secreções e previne a TUBERCULOSE)

L. PAUTAUBERGE, 10, R. de Constantinople, PARIS e todas as Pharmacias

(2850)

Vendedor a commissão

Precisa-se para artigo de bastante saida, do ramo de mercadorias, e de calcular rendimento. Rua Theophilo Ottoni, 81, 1º andar, fundos. (Y 24172)

BUICK

Vende-se um novo automovel de sete passageiros, em estado completo, inclusive seguro e licença de particular. Póde ser visto á rua São José n. 35, onde se trata. Preço minimo 12:000$000. Pagamento á vista. (Y 24260)

COSTUREIRAS

Precisa-se de boas costureiras para casacos de senhora. Tratar á "A CAPITAL" (Casa Matriz). Avenida, esquina de Ouvidor. (Y 23395)

AS PESSOAS DE GENIO IRRITAVEL

As pessoas de genio irritavel, colericas, ou que se irritam, choram sem motivo, os desanimados, preguiçosos, [illegible] das "PILLULAS DO ABBADE MOSS" [illegible] tempo. Em todas as pharmacias e drogarias. (6123)

BUNGALOW Rs. 19:000$

Vende-se um com tres minutos da estação, cinco quartos, [illegible] Trata-se na rua de S. Pedro n. 61, sobrado. (Y 23465)

COFRES LONDRES

A grande marca que reune em si todas as boas qualidades para o fim a que se destina um cofre da maxima segurança. Grande deposito de diversos tamanhos á rua do Nuncio, 37 A. Vendas convencionaes. Preços minimos. (Y 23234)

CANARIOS

Mistura, canhamo, painço e milho alvo. Rua Uruguayana, 130. (Y 23174)

Salas mobiladas

Em casa de familia de tratamento, á rua Benjamin Constant n. 30, alugam-se esplendidas salas ricamente mobiladas, com bôa pensão, a casaes de todo o respeito. (Y. 23002)

MOTORES ELECTRICOS

Companhia Paulista de Material Electrico.

Rio de Janeiro.

Rua São José, 76. (2624)

Casa em Icarahy

Vende-se o magnifico e elegante predio da rua General Pereira da Silva n. 173; ver das 16 1/2 á 1 1/2 da tarde, excepto ás terças e sabbados. Residencia do proprietario. (Y 24076)

MACHINA DE ESCREVER

Vende-se uma "CORONA" portatil; preço 500$000. Ver e tratar á Avenida Passos n. 25, loja, com o sr. Machado. (Y 24082)

ILHA DO GOVERNADOR

Aluga-se uma bella casa na Praia da Guanabara (Freguezia), mobilada com todo conforto. Trata-se pelo telephone Norte 5.878, com o sr. Lobo. (Y 23432)

PIANO ALLEMÃO

Vende-se um de particular, estando sem uso, formato alto, côr clara, cepo metal, cordas cruzadas, bonito e bom. Preço baratissimo. Barão Mesquita, 507. (Y 22966)

PARA NOIVOS

Por motivo de viagem vende-se linda mobilia de vão setim com 12 peças, para dormitorio de casal, tendo apenas 5 mezes de uso; por 4:000$. Ver e tratar no Hotel Tijuca, com Ribeiro. (Y 24085)

Molestias das Senhoras

Corrimentos, perdas sanguineas, collicas, inflammações, tumores, Hemorrhoides.

Trata-se com o DR. CRISSIUMA FILHO. R. Rodrigo Silva, 7, ás 15 horas. — Tel. C. 5730. (1383)

Arrendamento de grandes predios no centro commercial

Arrendam-se, por contrato, juntos ou separados, os da praça Tiradentes ns. 83 e 85, com tres pavimentos cada. Abertos todos os dias das 11 ás 15 horas.

Acceitam-se propostas até ao dia 13 de março proximo, na secretaria da Ordem do Carmo, na rua do Carmo n. 46, sobrado, onde se prestam informações. (7256)

IMPOSTO SOBRE A RENDA

Pessoa competente, encarrega-se de encher as guias e fornecer todas as explicações necessarias. Rua Ramalho Ortigão n. 9, (travessa de São Francisco), 3º andar, sala 4. — Tem elevador. Das 17 ás 19 horas. (Y 25017)

PETROPOLIS

Vende-se esplendido sitio em Pedro do Rio, com casa para moradia, tendo pastos, bois, cavallos, gallinhas, etc., em leilão, segunda-feira, 15 do corrente, ás 3 horas da tarde, no armazem do leiloeiro JULIO, á Avenida Rio Branco, 183. (4025)

MALAS

Valises, Pastas, Chapeleiras, a melhor e mais barateira no genero.

Rua Marechal Floriano ns. 10|12.

Prox. á Avenida. (3398)

Centro Espirita Professor Mozart

Enviem nome, edade, residencia e sello para resposta, á Caixa do Correio n. 79. — Nictheroy. (Y 23223)

A'S CASAS IMPORTADORAS DE PAPEIS

Pessoa séria e com escriptorio montado em S. Paulo, acceita representação. Escrever a "Romite", rua Lavapés n. 96 A. — S. PAULO. (4084)

Livraria Alves

Livros collegiaes e academicos. — RUA DO OUVIDOR, 166. (6377)

PIANO PLEYEL

Vende-se um de cordas cruzadas e cepo de metal; está quasi novo; preço barato. Rua Affonso Penna, 89, c. 6. (Y 23540)

QUER GANHAR SEMPRE NA LOTERIA?

A Astrologia offerece-lhe hoje a RIQUEZA. Aproveite-a sem demora e conseguirá FORTUNA e FELICIDADE. Orientando-me pela data do nascimento de cada pessoa, descubro o modo seguro que, com minhas experiencias, todos podem ganhar na loteria, o jogo do Bicho sem perder uma só vez.

Milhares de attestados provam as minhas palavras. Mande seu endereço e 500 réis em sellos, para enviar-lhe GRATIS "O SEGREDO DA FORTUNA". — Endereço: Sr. Prof. P. Tosi, Calle Pozos, 1369. — Buenos Aires, Republica Argentina.

"Cite-se este Diario" (Y 22874)

QUER UMA CHACARA?

A 200$000, em prestações de 20$, vendem-se esplendidas, em Campo Grande, servidas por bonde electrico e auto. Rosario, 160, sobrado. (Y 23323)

TERRENO — LEBLON

Rua Conde de Avellar, proximo á Avenida Ataulpho de Paiva, a 70 metros desta, proximo ao bonde electrico particular vende com urgencia. Tratar com Carvalho, Rosario, 152. Telephone Norte 98. Preço minimo 10:000$. (Y 22896)

AVENIDA ATLANTICA

Aluga-se um esplendido predio na Avenida Atlantica n. [illegible], tendo telephone e logar para garage. Trata-se com o sr. Puerta, na rua da Alfandega n. 158, primeiro andar. (Y 22803)

CACHORRA PERDIDA

Perdeu-se uma, raça policial allemã, de côr amarella clara com preto, coleira de couro, ouvindo pelo nome de Sonia. Dá-se boa gratificação a quem entregar ou informar onde se acha. — Rua Senador Dantas, 91, loja. Tel. Central 1.666. (Y 24034)

PIANO

Vende-se um de cauda, de melhor fabricante allemão, á rua Souza Franco n. 55. Tratar á rua do Ouvidor, 52, com Ribeiro. (Y 22899)

SANTA THEREZA

Vende-se neste saluberrimo bairro, com bondes á porta, bons lotes de terreno altos, promptos a edificar, á rua dos Neves n. 32. — Trata-se á rua Dr. João Ricardo n. 55. (Y 22880)

PHARMACIA

Vende-se ou acceita-se um socio. — Optimo negocio. — Informa-se na Praça Tiradentes n. 64. (Y 23376)

COFRES

Para desoccupar logar vendem-se 3 grandes de duas portas, garantidos á prova de fogo, por preço de liquidação. Rua Theophilo Ottoni n. 103. — Aproveitem. (Y 23379)

PHARMACIA

Precisa-se de um official que tenha referencias boas. Haddock Lobo, 1061. (Y 23341)

Esplendida Fazenda

Vende-se em Sacra Familia, Estado do Rio, uma com 130 alqueires mais ou menos, em pastos, mattas e boas terras de cultura, com estrada de automovel, distando 4 kilometros da estação. Tem grande casa de moradia com luz electrica e agua encanada. A fazenda possue engenho, gado vaccum e cavallar, carros, carroças, curraes, grande açude, optimo clima e altitude de 600 metros. As informações devem ser pedidas no Rio ao dr. Monteiro, á rua Bambina n. 55, e no local a Antonio Teixeira Junior. (Y 23.344)

Fabrica de macarrão

Vende-se uma masseira e uma empassatriz com fechos. Preço: 3:500$. Informações: A. S. Mello. Rua São Lourenço n. 246, Nictheroy. — João P. Pinto, Bom Jardim, E. do Rio. (Y 23.362)

SALA

Aluga-se independente, em casa de todo respeito, para casal sem filhos ou senhor de tratamento. Cattete, 78, sobrado. (Y 23355)

CASA

Vende-se uma na rua Lino Teixeira n. 152; informações na mesma rua n. 242. Telephone Jardim 372. (Y 23366)

Terreno na Penha

Vende-se na Estrada de Braz de Pinna, esquina Dr. Wenceslem. Informações no armazem pegado ou pelo telephone Jardim n. 372. (Y 23367)

EMPREGADO

Para vendedor e cobrador de alfaiataria, precisa-se. Carta nesta redacção a Gomes. (Y 22939)

VENDEDORES

Precisa-se de bons vendedores á rua de S. Christovão ns. 56|15. (Y 23388)

Escriptas avulses

Serviço bem organizado e por modico preço. Chamados a Luiz. Telephone Villa 3628. (Y 21891)

ESCRIPTORIOS

Aluga-se no 3º andar do edificio da rua de S. Pedro n. 14, uma área de 7 x 9 (63 ms.), podendo ser dividida á vontade do locatario, com 8 janellas, propria para grande escriptorio, contrato tres annos. Elevador. — Tratar com E. Kemnitz & Cia. Ltda. (Y 23398)

PREDIO

Vende-se, acabado de construir, para o proprio, á rua Visconde Santa Isabel n. 301, para familia de tratamento; está aberto das 7 horas da manhã ás 5 da tarde; tem garage, jardim e chacara. (Y 24039)

PREDIO EM COPACABANA

Vende-se o de n. 1026 da rua Copacabana. Tratar com o proprietario no n. 1028. Facilita-se o pagamento. (Y 22979)

ESCRIPTORIOS

Alugam-se á RUA REPUBLICA DO PERU, 16, (1º andar). (Y 23385)

Cozinheira

Precisa-se uma, de preferencia allemã, com grande pratica da cozinha brasileira, muito activa e de boa conducta; paga-se bem. Rua das Laranjeiras n. 3.8. Tel. B. M. 1371. (Y 22792)

TERRENO

Vende-se um proprio para grande e confortavel construcção, proximo ao Collegio Militar, preço de occasião, por não poder o proprietario construir; trata-se á rua D. Maria, 44, Aldeia Campista, das 7 ás 10 horas da manhã e das 5 ás 7 horas da tarde, com o proprietario. (Y 23387)

IPANEMA OU LEBLON

Compra-se um terreno num desses bairros, á vista e com urgencia. — Cartas para a caixa do Correio 2156. (Y 21884)

Grande venda de automoveis usados a preços de liquidação

HUDSON, ESSEX, BUICK, STUDEBAKER, FORD, PAIGE, COLE SPORT WILLYS SIX.

AGENCIA HUDSON — ESSEX

T. L. Wright & Cia. Ltda.

142 — Rua Evaristo da Veiga — 144

(Y. 23437)

CONSULTORIO MEDICO

Installado, Assembléa, 61, sobrado. DIARIAMENTE DAS 10 A'S 16 HORAS. 15$000. (Y 21795)

DENTISTA — F. Guerrieri

Consultorio luxuoso e modernissimo. Maximo conforto. Clinica indolôr. — Applicações de electricidade. RAIOS VIOLETAS — IONTETHERAPIA. CINE IMPERIO, sala 71. (Y 22531)

GRATIS

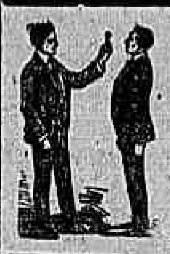

Si quer ser feliz em emprego, em negocios e em amizade, gozar saude, educar a vontade, augmentar a memoria, a lucidez de espirito e o vigor physico e viril; agir pelo pensamento á distancia, livrar-se das influencias estranhas e dominal-as, vencer as difficuldades da vida e alcançar a felicidade e a paz: peça já o MENSAGEIRO DA FORTUNA. Dá-se em mão ou manda-se pelo Correio, gratis, a quem enviar este annuncio ou citar o nome deste jornal. Só para adultos e não analphabetos.

— Escreva para ARISTOTELES ITALIA, CAIXA POSTAL 604, Secção C. (Rua Buenos Aires, 335). Rio. Mande-nos o nome e endereço escriptos com sua letra, hoje mesmo. (Y 25019)

SENHORAS

Tendes cabellos superfluos no rosto, braços, testa, etc? Ouvi então nosso conselho. Usae o maravilhoso producto de invento americano, Depilina Sarah, pois assegurar-vos-á completa efficacia. E' de facil applicação e o effeito instantaneo. Ao contrario de todos os depilatorios que só fazem o effeito de uma navalha, Depilina Sarah extrae os cabellos com as raizes. Em forma de cêra, não derrama nem cheira mal. Devolvemos a importancia, caso não produza o resultado desejado.

Depositarios: Antonio A. Perpetuo & C., rua do Rosario, Norte 6872. Caixa Postal, 1122, Rio de Janeiro. Um tubo 20$000. Pelo correio, 21$. Qualquer informação de que necessitardes podeis pedir á Mme. E. Harris, enviando cartas ao nosso cuidado. (1848)

MARAVILHOSO-HOTEL

Predio novo. Restaurant de 1ª ordem. Em frente aos banhos de mar. Rua Machado de Assis 26. — Phone 1857. — FLAMENGO — RIO. (Y. 23140)

As pessoas idosas ou não

que têm a bexiga preguiçosa e cuja urina se decompõe facilmente devido á retenção, encontram, na UROFORMINA DE GIFFONI, um verdadeiro especifico, porque ella não só facilita e augmenta a DIURESE, como desinfecta a BEXIGA e a URINA, evitando a fermentação desta e a infecção do organismo pelos productos dessa decomposição. Numerosos attestados dos mais notaveis clinicos provam a sua efficiencia. Encontra-se nas boas drogarias e pharmacias da Capital e dos Estados, e no deposito: DROGARIA GIFFONI — Rua Primeiro de Março n. 17 — RIO DE JANEIRO. (8709)

THEATRO RECREIO

Bilhetes para á revista "AS ENCANTADORAS" vendem-se na "LOCAÇÃO THEATRAL", no saguão do "Jornal do Brasil". — Tel. C. 3991. (Y. 18715)

Tossís? Tomae BRONCHITAL

Ar. D. N. S. P. — N. 396 — 5|10|912.

Deposito: — RUA URUGUAYANA, 111.

PHARMACIA BITTENCOURT. (4717)

Optimo emprego de capital

Precisa-se de um capitalista que queira se associar, com 300:000$000, a uma empresa de grande futuro.

Para mais informações, dirigir-se ao sr. Souza, á rua da Quitanda, 72, sobrado, sala 7. (4123)

Exclusivos Agentes no Brasil: Dental MFG. Co. Ouvidor 127. Em São Paulo: Jayme Teixeira. Rua 11 de Agosto 53. (3843)

CASA EM COPACABANA

Aluga-se mobilada a casa da rua Barroso 60, com amplas accommodações para familia de tratamento. Vêr e tratar na mesma. (3180)

AS COLICAS DEPOIS DAS REFEIÇÕES

As colicas depois das refeições, as dysenterias que parecem não ter razão de ser, as más digestões, dôres no estomago, figado, etc., molleza nas pernas, indicam enfermidade do apparelho digestivo.

O "ABBADE MOSS" soffreu durante muito tempo do estomago, figado e intestinos, e devido á necessidade de curar-se e ao fundo conhecimento do organismo humano, ereou as "PILLULAS DO ABBADE MOSS" que estão prestando á humanidade os maiores serviços, curando com segurança as molestias do apparelho digestivo.

Em todas as pharmacias e drogarias. (6114)

MOTOCYCLETTA

Vende-se com urgencia uma Indian quasi nova, preço baratissimo. Rua Affonso Penna, 89, c. 2, prox. Had. Lobo. (Y 23542)

PREDIO

Vende-se um magnifico predio, á rua Portinho n. 165, estação da Penha (Circular), por motivo de retirada do proprietario para fóra desta capital. Preço: 12:000$000. — Ver e tratar no mesmo, com o proprietario. (Y 23467)

PETROPOLIS

Vende-se predio por 60 contos. Distante da estação 5 minutos, 4 quartos, 2 salas, copa, cozinha, banheiro e quartos independentes para creados. Varandas aos lados, terreno pertencente e terreno ao lado para construir-se. Informações á rua da Carioca n. 31, sobrado, das 2 ás 5 horas. (Y 23470)

A FALTA DE FOME

A falta de fome assim como o appetite excessivo, causam transtornos ao estomago, figado e intestinos, a prisão de ventre é uma das consequencias. Conseguireis corrigir os males e defeitos do apparelho digestivo com o uso das "PILLULAS DO ABBADE MOSS".

Uma vida de estudos e experiencias garantem a efficacia desse remedio.

Em todas as pharmacias e drogarias. (6115)

Dra. GUIOMAR V. MOURA RIBAS

participa que reassumiu sua clinica: Dá consultas na Pharmacia Aguia á Avenida Lauro Muller 64, ás segundas, quartas e sextas-feiras, das 9 ás 16 da manhã. Residencia: Rua Maria e Barros, 249. Telephone Villa 18. (Y 22872)

CABELLEIREIRA

MASSAGEM E MANICURE

Tingem-se cabellos em todas as côres, pretos, castanho escuro, claro, louro, bronzeado, vermelho, acajú, com Henná. Lavagem de cabeça, ondulações Marcel. Vendem-se postiços ultimos modelos. Trabalha-se em cabellos caidos. Corta-se "á la garçonne" e "demi-garçonne". Ondulação permanente, duravel oito mezes. RUA SETE DE SETEMBRO, 134. Tel. C. 2551. Mme. Augusta. Entrada pela loja "Paraiso das Creanças". (Y 23446)

HUDSON

Vende-se double-phaeton sete logares. Rua Uruguay n. 483, Tijuca. (Y 23538)

FLAMENGO

Aluga-se ou subloca-se uma casa mobilada, contrato dois annos; ver e tratar á rua Buarque de Macedo, 39, sobrado. Telephone B. M. 814. (Y 23534)

CAPITALISTA

Precisa-se de um para fazer hypothecas em escriptorio de regular movimento. Cartas neste jornal a Berão. (Y 23533)

DINHEIRO

Consegue-se com Oscar Brum, Avenida Passos, 21, sobrado. N. 5192, sobre immoveis em qualquer ponto do Rio; compra e vende predios e terrenos. (Y 23533)

TERRENO

A prestações e a dinheiro vende Oscar Brum, Avenida Passos n. 21, sobrado. Phone Norte 5192. (Y 23533)

SALA MOBILADA

Precisa-se confortavel para cavalheiro de tratamento, na Avenida Mem de Sá ou immediações: indicar preços e local para a caixa postal n. 631. (Y 23526)

FAZENDINHA

Vende-se com cinco pastos divididos, 50 alqueires, algum capoeirão, 3 kilometros da cidade; informações com Anizio Gouveia, Campos Elysios de Rezende. (Y 24130)

BARBEIROS

Precisa-se de quatro cadeiras nacionaes, typo americanas, usadas, em perfeito estado. Urgente. — Cartas a W. A. Caixa postal 950, Rio. (Y 23461)

BUZINAS

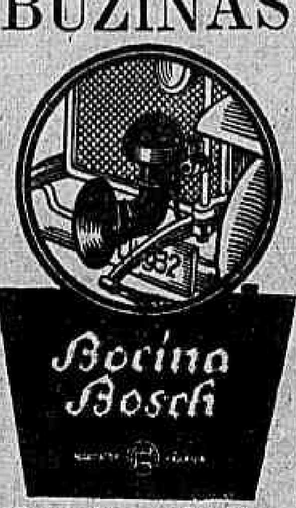

Steinberg & Cia.

RIO DE JANEIRO

Av. Rio Branco, 31 e 33. Caixa 1281. Tel. N. 716 e 121. (4106)

RODA DA FORTUNA

PARA HOJE

Grupo... 20	Grupo... 3
Dezena 78	Dezena 12
Centena 478	Centena 812
Milhar. 3478	Milhar. 6812
Grupo... 12	Grupo... 6
Dezena 46	Dezena 22
Centena 546	Centena 922
Milhar. 0546	Milhar. 7922

Para pequena aventura grupos: 13 a 20

15278 invertidos

DERAM HONTEM:

1º premio	0.606	2 Aguia
2º "	1.371	18 Porco
3º "	3.554	14 Gato
4º "	6.638	10 Coelho
5º "	6.514	4 Borboleta
Moderno.	683	21 Touro
Rio......	540	10 Coelho
Salteado.	....	6 Cabra

ZANGÃO.

PRIMEIRA	369
SEGUNDA	516
TERCEIRA	551
QUARTA	473
QUINTA	370

Rio, 11-3-926. — V. P. (Y 23519)

PARA GANHAR NO BICHO

Leia a CHAVE DA FORTUNA, livro illustrado e com linda capa a côres. Dá o historico do Bicho, todas as explicações dos systemas, cotações e termina por um diccionario de sonhos. Preço 2$000, (Pelo correio 2$500). Vende-se na livraria editora CASA GUTTENBERG, á rua Buenos Aires n. 335, proximo á P. da Republica, e em todos os engraxates e livrarias. Bons descontos aos revendedores, neste e em outros livros. Peça lista e condições de venda. (Y 25003)

CACHORRO DE GUARDA

Vende-se, com 2 annos, medindo 1m,40 x 0,74, bonita estampa. Tratar á rua Quatro de Setembro, 79, casa 19. (Y 23485)

CASA — COPACABANA

Aluga-se á rua Constante Ramos, entre a rua Copacabana e praia, uma boa casa completamente mobilada por um anno ou mais. Trata-se pelo telephone n. 1341 IPANEMA. (Y 24159)

ESSEX

PREÇO DE OCCASIÃO

Seis cylindros, modelo 1924, vende-se. Ver e tratar na Garage Meyer, á rua Dias da Cruz n. 101. (Y 23494)

Machina de beneficiar café

Vende-se uma grande e boa. Preço de occasião. — Ver e tratar á rua Saccadura Cabral n. 164. (Y 23488)

Vendedor

De machinas para pequenas industrias, procura-se um, que seja activo, com bastante pratica e bem relacionado nesta praça. — Paga-se ordenado e commissão. Offertas detalhadas para a Caixa Postal n. 2932. Rio. (Y. 22884)

Salas perto da Avenida

Alugam-se no 1º andar da rua da Assembléa, 79, (Casa A. Moura). — Tratar na loja. (Y 24173)

BELLO PREDIO NO LEME

Vende-se com 4 quartos, 3 salas, hall e demais commodos, jardim e fundos de 297 metros, não foreiro, optimo local. Rua Gustavo Sampaio, 190. Chaves no armazem ao lado. (Y 24149)

REGISTRO DE MARCAS – PATENTES DE INVENÇÃO – NATURALIZAÇÕES — INVENTARIOS E MONTEPIOS

Rapidez e preços modicos. Dr. Chaves — Rua S. José n. 46. (Y 21931)

Piano allemão

Vende-se um de cordas cruzadas, cepo de metal, quasi novo, por viagem; rua Moraes e Valle 43, Lapa. (Y 23.539)

BUNGALOW

Na rua Santa Alexandrina aluga-se um mobilado ou não, a casal de tratamento; para tratar com o sr. Abel á rua Sete de Setembro n. 59. (Y 24176)

FERREIRO

A Fundição Americana, á rua General Pedra n. 153, precisa de um bom ferreiro que tenha pratica de obras de serralheria. (Y 25020)

ENCERADOR

Raspa, calafeta e encera assoalhos com machinas electricas; acceita conservação mensal. Telephone Norte n. 8341. Antenor Corrêa. Rua da Alfandega n. 192. (Y 24174)

Machina para fazer cangica

A força motora

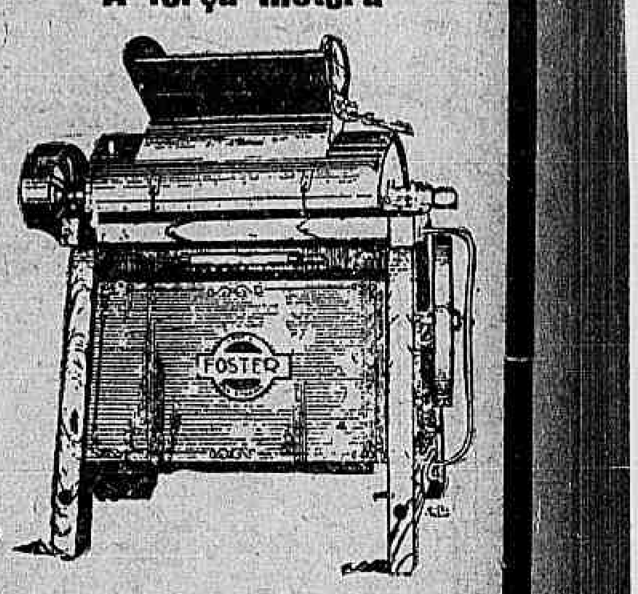

Essa machina degermina e retira a pellicula dos grãos de milho, produzindo cangica de superior qualidade — As navalhas de degerminar e pellar o milho são de aço forjado montadas em solido eixo de aço e podem ser facilmente amoladas.

PEÇAM CATALOGOS E PREÇOS

Soedade

Knowles & Foster

PARA O BRASIL Ltda.

Avenida Rio Branco, 18 — Rio de Janeiro. Largo de S. Bento 18 — São Paulo. (4142)

LOTERIAS

CAPITAL FEDERAL

Extracção de hontem:

10.606	20:000$000
1.371	3:000$000
63.554	2:000$000

PREMIOS DE 1:000$000

46514 65128 16638

PREMIOS DE 500$000

19761 24231 52406 58590 61712

PREMIOS DE 200$000

45376	59387	56895	37184	53322
46457	18617	59386	65289	56276
58413	66070	7015	38422	37143
4396	50722	64900	9949	46528

PREMIOS DE 100$000

66079	4467	64616	47460	46977
42335	16574	38576	23060	257
45519	4244	26441	55111	57903
64284	68312	21460	12310	23844
59610	58056	2116	35102	40573
68664	8655	59043	39764	16854
25848	35672	49008	3595	35245
21232	60627	6564	7425	63588
12655	57350	37052	21774	27093
66933	64360	17854	17853	4420
46795	6719	39900	13664	54344
	41451	45987	51672	

APPROXIMAÇÕES

10605 e 10607 . . .	300$000
1.370 e 1.372 . . .	200$000
63553 e 63555 . . .	150$000
46513 e 46515 . . .	100$000
65127 e 65129 . . .	100$000
16637 e 16639 . . .	100$000

DEZENAS

10601 a 10610 . . .	40$000
1.371 a 1.380 . . .	30$000
63551 a 63560 . . .	20$000
46511 a 46520 . . .	10$000
69121 a 65130 . . .	10$000
16631 a 16640 . . .	10$000

TERMINAÇÕES

Todos os numeros terminados em 6 têm 2$; exceptuando-se os terminados em 06 que têm 4$000.

ESTADO DE Sta. CATHARINA

Sabe-se por telegramma.

Extracção de hontem:

7.752 (Rio Grande)	60:000$000
7.872	5:000$000
8.124	3:000$000
5.670	1:000$000
1.971	1:000$000

ESTADO DA BAHIA

Sabe-se por telegramma.

Extracção de hontem:

5.208 (Rio)	50:000$000
16.568	4:000$000
9.828	3:000$000
13.166	2:000$000

LOTERIA DO ESTADO DO RIO

Fiscalizada pelo Governo do Estado — Systema de urnas e espheras — Extracções ás 15 horas.

HOJE HOJE

30:000$000

INTEIRO 2$400. TERÇO $800

GRANDE e EXTRAORDINARIA LOTERIA

— TERÇA-FEIRA —

100:000$000

INTEIRO, 8$000. DECIMO, $800

VENDE-SE EM TODA A PARTE.

Concessionaria: COMPANHIA INTEGRIDADE FLUMINENSE — Rua Visconde do Rio Branco n. 499. Nictheroy (4133)

Tosses, Bronchites, Rouquidões

USEM:

Xarope de Guaco Glyco-Creosotado

De W. ROCHA BRAGA

PODEROSO EXPECTORANTE

Agentes Geraes:

Araujo, Freitas & Cia. - R. Ourives 88-90

4044

RAIOS X

DR. JORGE A. FRANCO, Assistente do Instituto Oswaldo Cruz. Consulta com exame pelos Raios X.

Tratamento das doenças do estomago, intestinos, figado, pulmão, coração, rins, ossos, etc. Cura da blenorrhagia e suas complicações com injecções de sua descoberta. 15, Largo da Carioca, 15, das 3 ás 6 (6376)

FAZENDA

Vende-se uma em logar saluberrimo, a 4 horas do Rio de Janeiro pelo RAMAL PAULISTA e proximo a outra estrada de ferro; tem 260 alqueires dos quaes 100 em mattas, grandes pastarens, lavoura de café e cereaes, boas aguadas, esplendida casa de morada com todo o conforto moderno, 200 cabeças de gado, olaria, cocheiras, paiol, tulhas, carros de bois, animaes de sella, troly e outras bemfeitorias; dirigir-se á AVENIDA RIO BRANCO, 103, 2º andar, sala 4, com o sr. NUNES, das 10 ás 12 e das 16 ás 18 horas. (Y 25012)

SALA E QUARTO

Alugam-se ricamente mobilados na PRAIA DO RUSSELL, 48. (Y 23455)

TERRENOS

Vendem-se em magnificos lotes desde um conto de réis o metro de frente, no melhor ponto da Avenida Maracanã, e um lote na rua Moraes e Silva; informa-se com o Nilo, na rua Ibituruna, 81. Phone Villa 6100. (Y 24028)

TERRENO EM IPANEMA

Vende-se um magnifico terreno na rua Bulhões de Carvalho, proximo á Avenida Elisabeth, com 13 metros de frente por 24 de fundos. Trata-se na rua Uruguayana n. 82, com o sr. D'Angelo. (Y 23204)

CASA EM PETROPOLIS

Aluga-se a da Avenida Koeler, 114. Trata-se pelo telephone Villa 946. (Y 21742)

ENCERADOR

e tudo quanto consta de perfeição de assoalhos — Ribeiro. Tel. N. 954. (Y 23315)

ESCRIPTORIOS

Aluga-se o 2º andar da rua Theophilo Ottoni n. 17 para escriptorio; informações na loja. Telephone N 6440. (Y 21951)

PREDIO — COPACABANA

Aluga-se á rua Toneleros n. 98, em centro de grande terreno. Aberto ás terças, quintas e sabbados das 2 ás 5 horas. Inf. Rua Copacabana, 619. (Y 25022)

PREDIO — BOTAFOGO

Vende-se o grande predio da rua Bambina n. 140; está vazio. Mostra e trata Casa Figueiredo & Gonçalves. Uruguayana, 95. N. 5575. 8 ás 18. (Y 22960)

CASA — COMPRA-SE

uma em Villa Isabel. Propostas a Catão Pinto. Rua do Ouvidor, 183. (Y 23251)

O melhor emprego de capital

Vende-se com urgencia uma importante propriedade de pomicultura, de grande futuro, á margem de estrada de automovel e na melhor zona do Estado do Rio, para esse fim, e a 1 hora da estação da Central, com bello pomar de 3.000 laranjeiras, solo fertilissimo, dando grande producção e qualidade das fructas para a exportação, com área ainda para plantar o dobro. Boa casa de morada, e renda solida annual de 10:000$000. Acceitam-se offertas, na rua Sebastião Lacerda, 25, Nova Iguassú, Estado do Rio. (Y 25001)

RESTAURANT E BAR

Traspassa-se um bem montado prompto a funccionar; tem bom contrato, nada deve á praça; é negocio decidido urgente. Rua Maranguape n. 22, das 10 ás 12 ou das 14 ás 16 horas. (Y 25008)

Fabricantes de carimbos

de borracha. Procura-se um, que possa assumir a gerencia de todo o serviço; dá-se interesse: rua Buenos Aires, 335. (Y 25009)

VENDE-SE

Uma casa á rua Bento Gonçalves, 79; trata-se na mesma ou na rua Uruguayana n. 29. (Y 25007)

LEME

Casa mobilada

Dez quartos e mais dependencias, propria para pensão já iniciada, ou grande familia, aluga-se de abril em deante, contrato de 2 1/2 annos; mais informações, rua de S. Pedro, 166. (Y 25402)

Chacaras a prestações mensaes — Longo prazo

VILLA MARIA

A' estrada Rio-Petropolis, entre as estações de Irajá e Collegio, da E. F. Rio d'Ouro — Laranjeiras, mangueiras, fruteiras de Conde e outras. Ver no local. Distante cerca de 200 metros da estação de Irajá. Tratar no mesmo aos domingos e feriados até ás 11 1/2, e nos dias uteis á rua da Quitanda, 26, 2º andar. Tem placa. (Y 25028)

LOJA NO CENTRO COMMERCIAL

Traspassa-se o contrato de uma, pequena, installada para o ramo de camisaria, meias ou miudezas. Aluguel 400$000; installação 7:000$000. Informa-se pelo telephone Norte 1534, com o sr. Mario. (Y 23417)

Encerador

Raspar, calafetar e encerar assoalhos. Manoel Maia. Rua João Ricardo n. 55. Telephone Norte 1009. (Y 22067)

COMPANHIA BRASIL CINEMATOGRAPHICA

CAPITOLIO

Continua a ser o maior exito da semana!

NO DOMINIO DO JAZZ

E' a historia da mocidade louca de hoje

com

Corinne Griffith
Nita Naldi
Harrison Ford
Kenneth Harlan

E' uma producção da FIRST NATIONAL

E' um

Programma SERRADOR

2. FEIRA | Dia 15 | 2. FEIRA

Conhece PAT O'MALLEY

Pois o esplendido artista irlandez apparece em

Uma Jornada Romantica

METRO - GOLDWYN

no papel de... Pat O'Malley—ao lado de

Eleanor Boardman e Harrisson Ford

HOJE | **IMPERIO** | 2. FEIRA

Elle era um simples... dono de garage...
...e tomou o falso logar de um PRINCIPE — Para que?

Venha ver em

EM NOME DO AMOR

da

PARAMOUNT

Ricardo Cortez

é o heroe deste romance de amor.

Greta Nissen

— a formosissima —
é a heroina

No PROLOGO CANTADO temos a voz esplendida de

Vicente Celestino

em MAZURKA AZUL

Nas sessões de 3.40 — 4.40 — 8.40 — 10.00.

Para o triumpho basta este nome!

Norma Shearer

Mas ha ainda:
MARY CARR—LEW CODY
WILLIAM HAINES
MISS DUPONT
e toda uma constellação da

METRO - GOLDWYN

em

ESCRAVA DO LUXO

ODEON

— Ver este film, é sentir um prazer immenso.

Ver

GLORIA Swanson

em

Folia!

é sentir impressões magnificas

E' um film da

PARAMOUNT

CINEMA AVENIDA

(4087)

HOJE | HOJE

Na maré violenta das paixões

Grande e emocionantissimo drama de paixão em que realiza o mais soberbo typo de homem cruel o grande artista **Stuart Holmes** a par das duas famosas estrellas

Rosemary Theby e Diana Alden

Bellissima super do Splendid Programma

Extra: **JORNAL DA FOX**

2. FEIRA | 2. FEIRA

O MAR ENCANTADO

Encantador film da FOX FIM em magistraes scenas de effeitos e com um enredo delicado e emocionante

— COM —

Paul Panzer - Clara Bow
Gladys Brockwell-Earle Willians

CINE THEATRO AMERICA

(HOJE) FILHAS EXEMPLARES, film dramatico em 6 partes, com Margarida La Motte — DA DESGRAÇA A' VENTURA, emocionante film em 7 partes, com Richard Dix — O SEU A SEU DONO, engraçada comedia em 2 partes. Segunda-Feira — A MOSCA NEGRA, com Norma Shearer.

VIDA SPORTIVA

O grande film que ninguem esquece. Uma super-Jewel-Universal dirigida por **MAURICE TOURNEUR** e interpretada pelo brilhante

BERT LYTELL

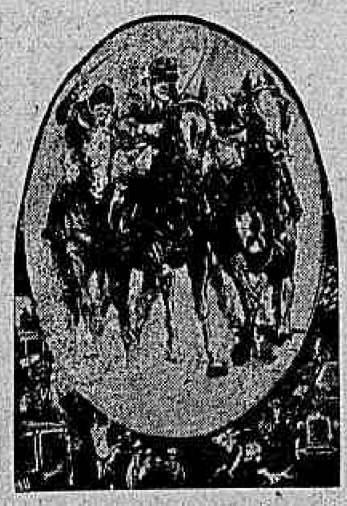

Lord de Inglaterra, rico e extravagante, mais extravagante que rico, elle apostára toda a sua fortuna na egua magnifica, que era o orgulho do seu «haras» — Venceria a «Rainha do Amor», superaria elle, lord, todas as difficuldades que os seus inimigos oppunham ao seu «desideratum»?

VIDA SPORTIVA é o mais estupendo dos films, no seu genero, que já appareceram no «écran» carioca

O sport em todas as suas manifestações, box, turf, tennis, golf, automobilismo, etc.

HOJE | HOJE

IDEAL

O MAIS CONFORTAVEL CINEMA DO RIO - PROP.° M. PINTO

Completando o programma, uma producção superior da VITAGRAPH

CORAÇÕES DE MULHER

com Jane Novak e Niles Welch

2. FEIRA | **Outro programma assombro!!!** | 2. FEIRA

Jacqueline Logan e **Clive Brook**, na super-producção Diamond, **A Fallencia do Casamento** e **Lou Tellegen**, **Louise Lorraine** e outros, no emocionantissimo film **O Veredictum**

PARISIENSE

O Cinema dos films escolhidos

HOJE!

O grandioso film que a "Opera" de Paris exhibiu!

Pela victoria de Carthago Salammbô sacrifica a sua pureza...

A maior realização da moderna cinematographia!

Uma maravilha do Programma MATARAZZO

SALAMMBÔ

A VIRGEM DE CARTHAGO

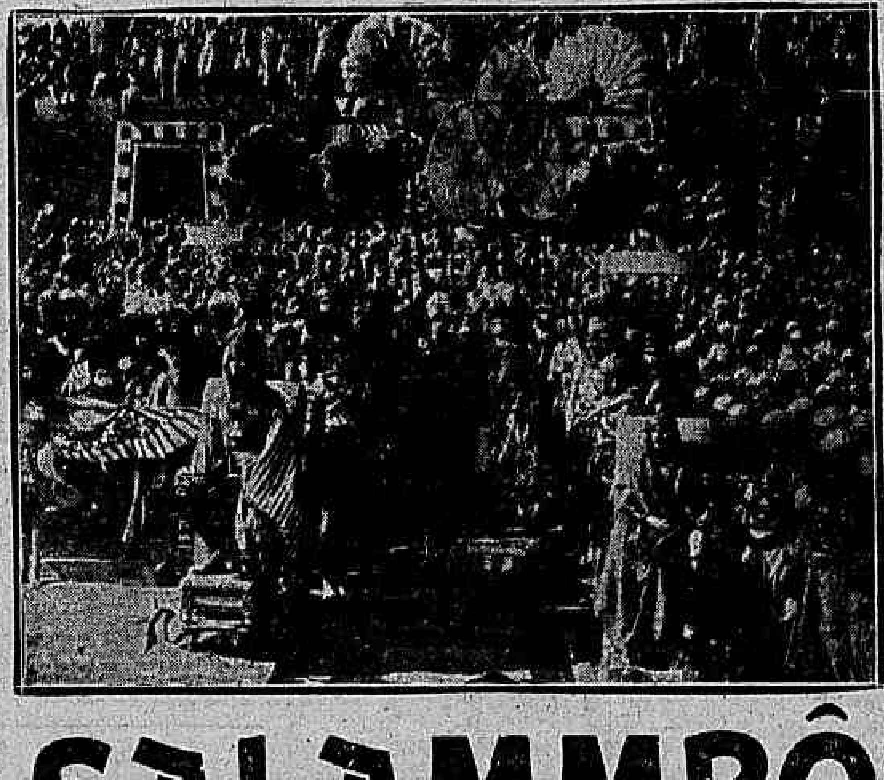

SALAMMBÔ

A VIRGEM DE CARTHAGO

Em Carthago, a rival de Roma, 250 annos antes de Christo. 80.000 homens em armas. Hamilcar Barca e o seu famoso exercito. Carthaginezes e Barbaros. Nos templos e palacios sumptuosos de Carthago a multidão tenta applacar a colera dos deuses. E Salammbô sacrifica a sua pureza para salvar a patria... Mas o seu coração estala de dôr!

.. ..

Quando Salammbô recuperou a consciencia de si mesma, notou que o cadeado symbolico que lhe prendia os tornozellos estava partido.

Acostumavam as filhas das grandes familias a respeitarem essas peias como coisa religiosa, e Salammbô, corando, enrolou em volta das pernas os dois pedaços da cadeia de ouro.

Mathô dormia. Salammbô vê um punhal, apanha-o, vae matal-o. Elle agarra-lhe os pulsos e beija-a ainda mais. Nisto, gritos á porta. Mathô! Mathô! Gente á porta queria entrar.

— Vem depressa! E' Hamilcar a queimar o acampamento de Autharite!

Mathô deu um pulo e Salammbô achou-se só.

Aproveitando-se da confusão da peleja, ella conseguiu atravessar o acampamento dos Barbaros e chegar ao de seu pae.

E como estava no centro, de todos os lados viam Salammbô. Um clamor immenso estrugiu, um grande grito de triumpho e de esperança. Todos os Barbaros sabiam agora que ella tinha trazido o zaimph.

Hamilcar, sem poder falar, agradecia-lhe com signaes de cabeça. Os seus olhos iam alternativamente della para o zaimph, e notou que o cadeado de ouro estava partido. Teve um fremito, acossado por uma suspeita terrivel. Mas retomando a sua impassibilidade, considerou Narr Havas obliquamente, sem voltar a cabeça.

O rei dos Numidas, que acabara de bandear-se para Hamilcar, trahindo os Barbaros, afastara-se conservando uma attitude discreta; tinha na fronte um pouco de pó que tocara ao prostrar-se.

Hamilcar caminhou para elle com ar cheio de gravidade:

— Em recompensa dos serviços que me prestaste, Narr Havas, dou-te a minha filha. Accrescentou: Sê meu filho e defende teu pae!

Narr Havas fez um gesto de surpresa, e depois, tomando-lhe as mãos, cobriu-lh'as de beijos.

.. ..

Depois de uma tremenda batalha Hamilcar e o rei dos Numidas vencem definitivamente.

Entre poucos sobreviventes está Mathô, que pouparam na batalha para gosarem publicamente o seu sacrificio.

Carthago delira com a victoria. E' chegada a hora emfim do supplicio de Mathô, o forte guerreiro lybio, em que os carthaginezes resumiam as culpas de todas as desgraças que tinham soffrido.

Com o supplicio do guerreiro vão coincidir as bodas de Salammbô com Narr Havas.

E' indiscriptivel a sumptuosidade do ambiente. As escadarias incomparaveis estão repletas. O povo, as altas classes, todos ostentam os seus trajes melhores, mais ricos. Ha uma ostentação de poderio e força.

Mathô é solto da jaula de ferro onde o prenderam. Atravessa as ruas com as mãos amarradas ás costas sem se poder defender da populaça que o apedreja, arranca-lhe os cabellos, rasga-lhe as carnes á passagem. E', porém, vedado vasar-lhe os olhos para que elle possa ver até o fim o seu martyrio. Quando cáe exhausto fazem-no levantar-se com pontas de ferro em braza.

E por aquellas mesmas ruas que elle atravessou outr'ora sobraçando o zaimph por entre o odio impotente da turbamulta, lá vae elle cambaleando e soffrendo com as maiores offensas physicas a maior affronta moral.

Divisa emfim Salammbô ao alto do throno, coberta de joias explendentes e com as deslumbrantes vestes nupciaes. E o moribundo andante sorri e sente novas forças e consegue chegar até aos pés daquella que lhe inspirava a maior paixão que talvez haja existido.

Olha-a com ternura ainda uma ultima vez e cáe offegante. Está morrendo. O grão sacerdote approxima-se e com agudissimas pinças arranca-lhe o coração ainda palpitando. E com as mãos ensanguentadas ergue-o e offerece em holocausto ao sol que vae morrendo o coração do herôe.

Narr Havas radiante ergue a sua taça. Vae beber perante aquella multidão frement. Ebrio de orgulho passa o braço esquerdo pela cinta de Salammbô, em signal de posse.

Esta levanta-se, faz um esforço para beber tambem. Mas, o seu coração já não resiste mais. Cáe para traz no proprio throno de ouro.

Assim morreu Salammbô, a virgem de Carthago, por ter visto numa tarde na ponta do punhal de um covarde o coração do unico homem que ella amara.

Fim.

Assim morreu Salammbô, a virgem de Carthago, por ter visto na ponta do punhal de um covarde o coração do unico homem que ella amava!

Uma grande orchestra sob a direcção do maestro Berretta executará a mesma partitura com que o film foi apresentado em Paris!

PARISIENSE

O Cinema dos films escolhidos

HOJE, no palco, 18 numeros, 34 artistas
Unico no Brasil. Somente no Cinema Central

CINEMA THEATRO CENTRAL

2. Feira SHILLERY JEROME o homem que se equilibra sobre quealquer objeto

Unico music-hall familiar no Brasil — Empresa Pinfildi — Avenida Rio Branco 168 e 170 — Telephone Central 4218

HOJE | **4 grandiosas sessões 3 horas, 5,1|2, 8 1|2 e 10 3|4 Somente novidades da South American Tour - Paris, Berlim. Londres Ventilação natural Ar puro. Unico cinema que tem 33 portas e janellas** | HOJE

NA TELA, HOJE — Grande successo

Pés Cantelosos

super producção com

HARRY CAREY

Programma Matarazzo

No palco 18 artistas Colossal programma Só no Central **The Wag's**

TOGO and HATA acrobatas japonezes

Della Valle Notavel tenor

Colossal exito

Mme. Meriska e sua Poupee e sua cachorrinha vidente

"Poupée sabe... calcula adivinha Tudo"

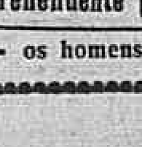

Exito surprehendente

Reentrée, grande successo

Edith Hagedorn

No seu bellissimo sketch No Reino da Fantasia

Visões de arte Lindos effeitos de luz

No palco

Okáti and Mysterya apresentam as Sombras Espiritas

Novidade pela 1ª vez no Brasil

Exito

Trio Monzo Pot-pourry de acrobacia, musica e exercicios de bycicleta

Novidade

Troupe YARA Notavel troupe de bailes classicos

Molly Bell Bailarina classica

Les Weldons equilibristas Hig Life

Les Harris gladiadores romanos WANDERFUL ROMAN ACT.

Estrella Azucena Bailarina hespanhola

JACK ROY equilibrista

Clarita Carbonell bailarina hespanhola

Conchita Hilary cantante hespanhola

La Rosine Renomada cantate a diccionn

Los Yettos acrobatas comicos

Proxima semana

Na tela, um grande successo

Os 3 Mandamentos do amor

super film da serie de ouro com os eminentes artistas

Annita Stewart
Bert Littell
Donald Keith

Um assombro

A chegar pelo *"Massilia"* - SCHILLER & JEROME - os homens que se equilibram sobre qualquer objecto — Successo! Ultima novidade Européa